



Lectoure

assainissement collectif

Rapport annuel sur le Prix et la Qualité du Service public de l'assainissement collectif

Exercice 2023

Vu pour être annexé à la délibération
en date du 16 DEC. 2024



Le Maire,
Xavier BALLENGHIEN

Rapport annuel relatif au prix et à la qualité du service public de l'assainissement collectif pour l'exercice
présenté conformément à l'article L2224 - 5 du code général des collectivités territoriales et au décret du 2 mai 2007.
Les informations sur fond bleu sont obligatoires au titre du décret.

Tout renseignement concernant la réglementation en vigueur, la définition et le calcul des différents indicateurs
peut être obtenu sur le site www.services.eaufrance.fr, rubrique « l'Observatoire »

Si les informations pré-remplies ne sont pas correctes, veuillez contacter votre DDT



Table des matières

1.	Caractérisation technique du service	3
1.1.	Présentation du territoire desservi.....	3
1.2.	Mode de gestion du service	3
1.3.	Estimation de la population desservie (D201.0).....	4
1.4.	Nombre d’abonnés	4
1.5.	Volumes facturés	5
1.6.	Autorisations de déversements d’effluents industriels (D.202.0)	6
1.7.	Linéaire de réseaux de collecte (hors branchements) et/ou transfert.....	6
1.8.	Ouvrages d’épuration des eaux usées.....	7
1.9.	Quantités de boues issues des ouvrages d’épuration (D203.0).....	8
1.9.1.	Quantités de boues produites par les ouvrages d’épuration	8
1.9.2.	Quantités de boues évacuées des ouvrages d’épuration.....	8
2.	Tarifcation de l’assainissement et recettes du service	9
2.1.	Modalités de tarifcation	9
2.2.	Facture d’assainissement type (D204.0).....	10
2.3.	Recettes	12
3.	Indicateurs de performance	13
3.1.	Taux de desserte par le réseau d’assainissement collectif (P201.1)	13
3.2.	Indice de connaissance et de gestion patrimoniale des réseaux (P202.2B).....	13
3.3.	Conformité de la collecte des effluents (P203.3).....	15
3.4.	Conformité des équipements des stations de traitement des eaux usées (P204.3)	15
3.5.	Conformité de la performance des ouvrages d’épuration (P205.3).....	16
3.6.	Taux de boues évacuées selon les filières conformes à la réglementation (P206.3).....	16
3.7.	Taux de débordement des effluents dans les locaux des usagers (P251.1).....	17
3.8.	Points noirs du réseau de collecte (P252.2)	17
4.1.	Taux moyen de renouvellement des réseaux de collecte (P253.2)	18
4.2.	Conformité des performances des équipements d’épuration (P254.3).....	18
4.3.	Indice de connaissance des rejets au milieu naturel (P255.3).....	20
4.4.	Durée d’extinction de la dette de la collectivité (P256.2)	20
4.5.	Taux d’impayés sur les factures de l’année précédente (P257.0)	21
4.6.	Taux de réclamations (P258.1)	21
5.	Financement des investissements	23
5.1.	Montants financiers.....	23
5.2.	Etat de la dette du service	23
5.3.	Amortissements	23
6.	Actions de solidarité et de coopération décentralisée dans le domaine de l’eau.....	24
6.1.	Abandons de créance ou versements à un fonds de solidarité (P207.0).....	24
7.	Tableau récapitulatif des indicateurs	25

1. Caractérisation technique du service

1.1. Présentation du territoire desservi



Le service est géré au niveau communal
 intercommunal

- Nom de la collectivité : Lectoure
- Nom de l’entité de gestion: assainissement collectif
- Caractéristiques (commune, EPCI et type, etc.) : Commune
- Compétences liées au service :

	Oui	Non
Collecte	<input checked="" type="checkbox"/>	<input type="checkbox"/>
Transport	<input checked="" type="checkbox"/>	<input type="checkbox"/>
Dépollution	<input checked="" type="checkbox"/>	<input type="checkbox"/>
Contrôle de raccordement	<input checked="" type="checkbox"/>	<input type="checkbox"/>
Elimination des boues produites	<input checked="" type="checkbox"/>	<input type="checkbox"/>
Et à la demande des propriétaires :		
Les travaux de mise en conformité de la partie privée du branchement	<input type="checkbox"/>	<input checked="" type="checkbox"/>
Les travaux de suppression ou d’obturation des fosses	<input type="checkbox"/>	<input checked="" type="checkbox"/>

- Territoire desservi (communes adhérentes au service, secteurs et hameaux desservis, etc.) : Lectoure
- Existence d’une CCSPL Oui Non
- Existence d’un zonage Oui, date d’approbation* : 18 janvier 2013 Non
- Existence d’un règlement de service Oui, date d’approbation* : 1^{er} janvier 2022. Non

1.2. Mode de gestion du service



Le service est exploité en **Délégation par Entreprise privée**

* Approbation en assemblée délibérante

Nature du contrat :

- Nom du prestataire : SAUR
- Date de début de contrat : 01/01/2022
- Date de fin de contrat initial : 31/12/2030
- Date effective de fin de contrat (après avenant le cas échéant) :
- Nombre d’avenants et nature des avenants : 0
- Nature exacte de la mission du prestataire : la collectivité a confié au délégataire le soin exclusif d’assurer à ses risques et périls la gestion et la continuité du service public de collecte et de traitement des eaux usées à l’intérieur du périmètre de la délégation.

1.3. Estimation de la population desservie (D201.0)



Est ici considérée comme un habitant desservi toute personne – y compris les résidents saisonniers – domiciliée dans une zone où il existe à proximité une antenne du réseau public d’assainissement collectif sur laquelle elle est ou peut être raccordée.

Le service public d’assainissement collectif dessert 4 049 habitants au 31/12/2023 (4 103 au 31/12/2022).

1.4. Nombre d’abonnés



Les abonnés domestiques et assimilés sont ceux redevables à l’Agence de l’eau au titre de la pollution de l’eau d’origine domestique en application de l’article L213-10-3 du Code de l’environnement.

Le service public d’assainissement collectif dessert 1 639 abonnés au 31/12/2023 (1 589 au 31/12/2022).

La répartition des abonnés par commune est la suivante

Commune	Nombre total d’abonnés au 31/12/2021	Nombre total d’abonnés au 31/12/2022	Nombre total d’abonnés au 31/12/2023	Variation en %
Total	1 614	1 589	1 639	3,1%

Nombre d’abonnés potentiels déterminé à partir du document de zonage d’assainissement : 1 639.

La densité linéaire d’abonnés (nombre d’abonnés par km de réseau hors branchement est de 44,01 abonnés/km) au 31/12/2023. (42,67 abonnés/km au 31/12/2022).

Le nombre d’habitants par abonné (population desservie rapportée au nombre d’abonné) est de 2,47 habitants/abonné

Ville de Lectoure
Rapport Prix et Qualité 2023 – Service public de l’assainissement

au 31/12/2023. (2,58 habitants/abonné au 31/12/2022).

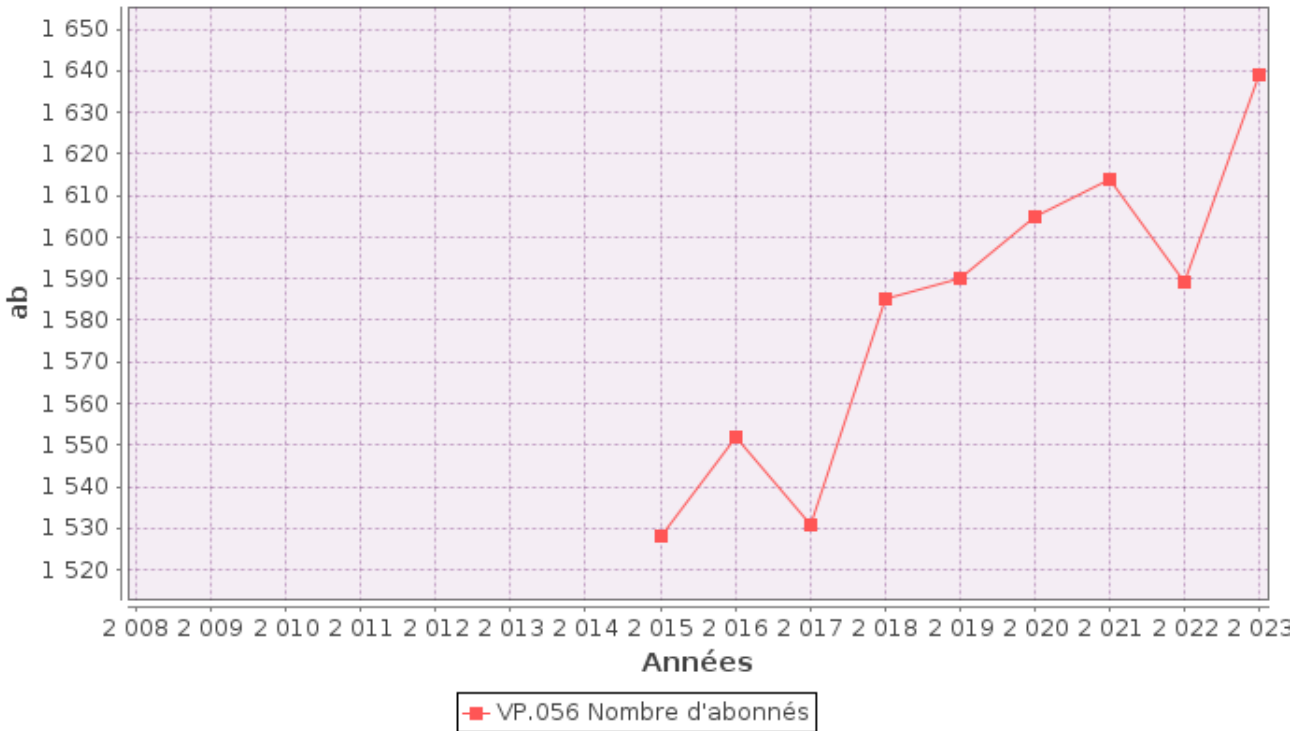

1.5. Volumes facturés



	Volumes facturés durant l'exercice 2021 en m ³	Volumes facturés durant l'exercice 2022 en m ³	Volumes facturés durant l'exercice 2023 en m ³	Variation en %
Total des volumes facturés aux abonnés	152 843	183 555	167 845	-8,6%

(1) Les abonnés domestiques et assimilés sont ceux redevables à l’Agence de l’eau au titre de la pollution de l’eau d’origine domestique en application de l’article L213-10-3 du Code de l’environnement.

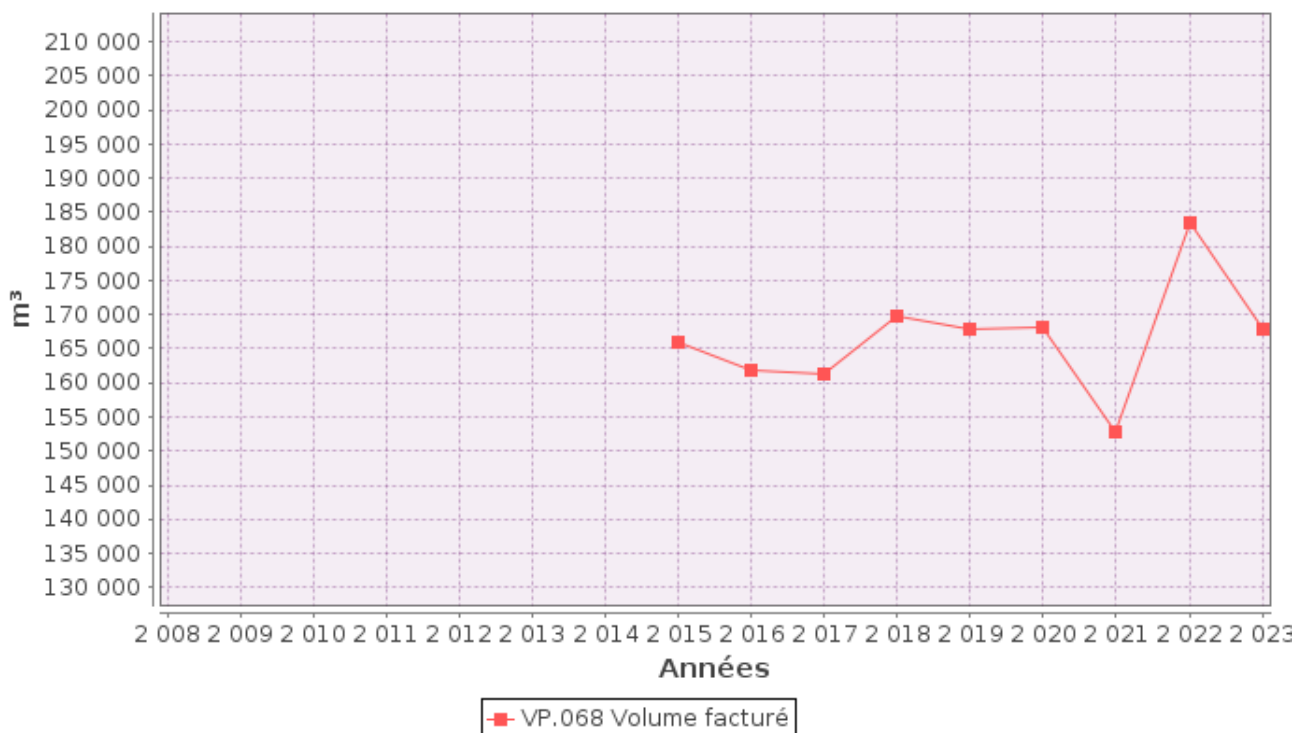

1.6. Autorisations de déversements d'effluents industriels (D.202.0)



Le nombre d'arrêtés autorisant le déversement d'eaux usées non-domestiques signés par la collectivité responsable du service de collecte des eaux usées en application et conformément aux dispositions de l'article L1331-10 du Code de la santé publique est de 0 au 31/12/2023 (0 au 31/12/2022).

1.7. Linéaire de réseaux de collecte (hors branchements) et/ou transfert



Le réseau de collecte et/ou transfert du service public d'assainissement collectif est constitué de :

- 0 km de réseau unitaire hors branchements,
- 37,24 km de réseau séparatif d'eaux usées hors branchements,

soit un linéaire de collecte total de 37,24 km (37,24 km au 31/12/2022).

1.8. Ouvrages d'épuration des eaux usées



Le service gère 1 Stations de Traitement des Eaux Usées (STEU) qui assurent le traitement des eaux usées.

STEU N°1 : Station d'épuration de LECTOURE

Code Sandre de la station : 0532208V003

Caractéristiques générales											
Filière de traitement (cf. annexe)		Boue activée aération prolongée (très faible charge)									
Date de mise en service		30/06/2003									
Commune d'implantation		Lectoure (32208)									
Lieu-dit											
Capacité nominale STEU en EH ⁽¹⁾		6000									
Nombre d'abonnés raccordés											
Nombre d'habitants raccordés											
Débit de référence journalier admissible en m ³ /j											
Prescriptions de rejet											
Soumise à		<input type="checkbox"/> Autorisation en date du ... <input type="checkbox"/> Déclaration en date du ...									
Milieu récepteur du rejet		Type de milieu récepteur		Eau douce de surface							
		Nom du milieu récepteur		Le Gers							
Polluant autorisé	Concentration au point de rejet (mg/l)	et / ou				Rendement (%)					
DBO ₅	25	<input type="checkbox"/> et	<input checked="" type="checkbox"/> ou	70							
DCO	125	<input type="checkbox"/> et	<input checked="" type="checkbox"/> ou	75							
MES	35	<input type="checkbox"/> et	<input checked="" type="checkbox"/> ou	90							
NGL		<input type="checkbox"/> et	<input type="checkbox"/> ou								
NTK		<input type="checkbox"/> et	<input type="checkbox"/> ou								
pH		<input type="checkbox"/> et	<input type="checkbox"/> ou								
NH ₄ ⁺		<input type="checkbox"/> et	<input type="checkbox"/> ou								
Pt		<input type="checkbox"/> et	<input type="checkbox"/> ou								
Charges rejetées par l'ouvrage											
Date du bilan 24h	Conformité (Oui/Non)	Conformité du rejet en concentration et/ou en rendement selon arrêté									
		DBO ₅		DCO		MES		NGL		Pt	
		Conc mg/l	Rend %	Conc mg/l	Rend %	Conc mg/l	Rend %	Conc mg/l	Rend %	Conc mg/l	Rend %
Valeurs mini	OUI	1.5	89.99	16	76.61	5.5	83.54	2.05	69.18	1.06	34.43
Valeurs maxi	OUI	9.0	98.30	80	94.67	26	98.44	14.80	96.14	5	75.04
Moyenne	OUI	5.0	95.04	31.75	86.32	11.08	94.72	10.19	80.43	2.41	57.68

1.9. Quantités de boues issues des ouvrages d’épuration (D203.0)

1.9.1. Quantités de boues produites par les ouvrages d’épuration



Boues produites entre le 1 ^{er} janvier et le 31 décembre	Exercice 2022 en tMS	Exercice 2023 en tMS
Station d’épuration de LECTOURE (Code Sandre : 0532208V003)	62,02	47,22
Total des boues produites	62	47,2

1.9.2. Quantités de boues évacuées des ouvrages d’épuration



Boues évacuées entre le 1 ^{er} janvier et le 31 décembre	Exercice 2022 en tMS	Exercice 2023 en tMS
Station d’épuration de LECTOURE (Code Sandre : 0532208V003)	62,02	47,22
Total des boues évacuées	62	47,2

2. Tarification de l’assainissement et recettes du service

2.1. Modalités de tarification



La facture d’assainissement collectif comporte une part proportionnelle à la consommation de l’abonné, et peut également inclure une part indépendante de la consommation, dite part fixe (abonnement, etc.).

Les tarifs applicables aux 01/01/2023 et 01/01/2024 sont les suivants :

Tarifs		Au 01/01/2023	Au 01/01/2024
Part de la collectivité			
Part fixe (€ HT/an)			
	Abonnement ⁽¹⁾	15,24 €	15,24 €
Part proportionnelle (€ HT/m ³)			
	Prix au m ³	1,1434 €/m ³	1,1434 €/m ³
Part du délégataire			
Part fixe (€ HT/an)			
	Abonnement ⁽¹⁾	38,36 €	41,84 €
Part proportionnelle (€ HT/m ³)			
	Prix au m ³	0,7671 €/m ³	0,8367 €/m ³
Taxes et redevances			
Taxes			
	Taux de TVA ⁽²⁾	10 %	10 %
Redevances			
	Modernisation des réseaux de collecte (Agence de l’Eau)	0,25 €/m ³	0,25 €/m ³

⁽¹⁾ Cet abonnement est celui pris en compte dans la facture 120 m³.

⁽²⁾ L’assujettissement à la TVA est volontaire pour les services en régie et obligatoire en cas de délégation de service public.

2.2. Facture d’assainissement type (D204.0)



Les tarifs applicables au 01/01/2023 et au 01/01/2024 pour une consommation d’un ménage de référence selon l’INSEE (120 m³/an) sont :

Facture type	Au 01/01/2023 en €	Au 01/01/2024 en €	Variation en %
Part de la collectivité			
Part fixe annuelle	15,24	15,24	0%
Part proportionnelle	137,21	137,21	0%
Montant HT de la facture de 120 m ³ revenant à la collectivité	152,45	152,45	0%
Part du délégataire (en cas de délégation de service public)			
Part fixe annuelle	38,36	41,84	9,1%
Part proportionnelle	92,05	100,40	9,1%
Montant HT de la facture de 120 m ³ revenant au délégataire	130,41	142,24	9,1%
Taxes et redevances			
Redevance de modernisation des réseaux de collecte (Agence de l’Eau)	30,00	30,00	0%
TVA	31,29	32,47	3,8%
Montant des taxes et redevances pour 120 m ³	61,29	62,47	1,9%
Total	344,15	357,16	3,8%
Prix TTC au m³	2,87	2,98	3,8%

ATTENTION : si la production et/ou le transport sont effectués par un autre service et sont facturés directement à l’abonné, il convient de rajouter ces tarifs dans le tableau précédent.

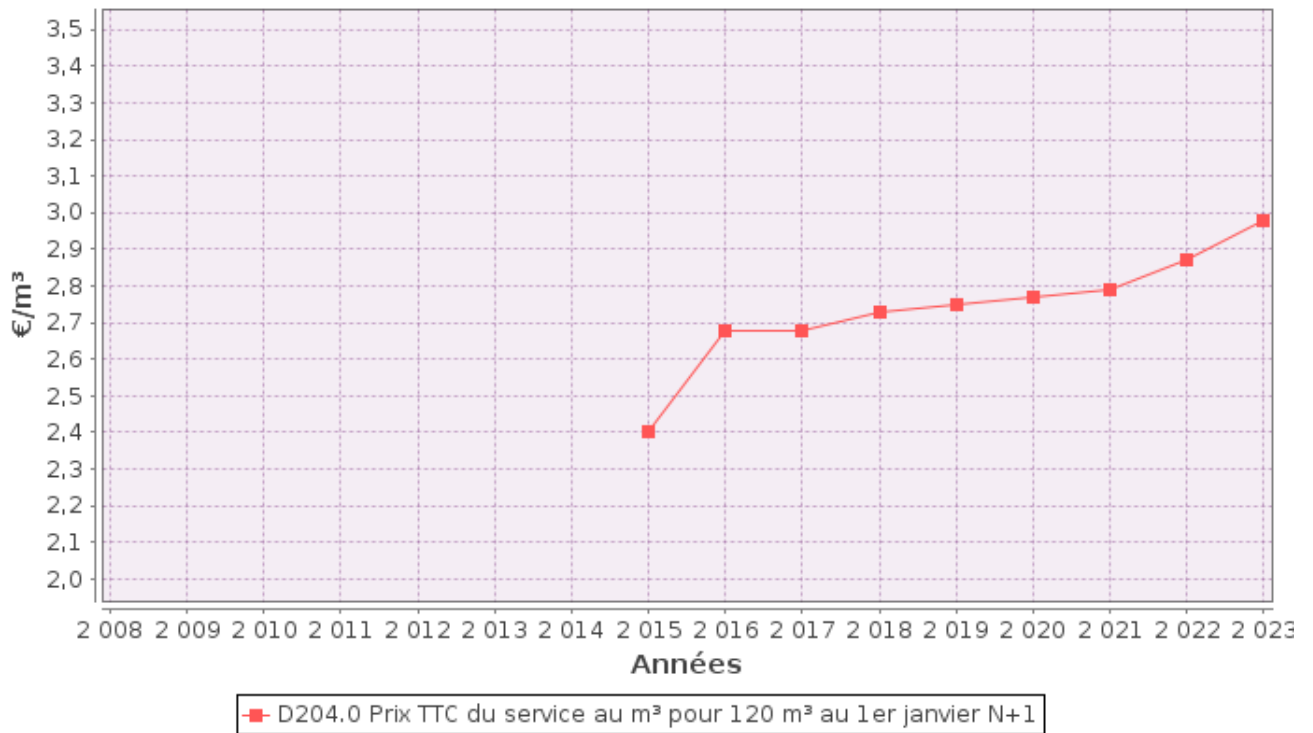

2.3. Recettes



Recettes de la collectivité :

Type de recette	Exercice 2021 en €	Exercice 2022 en €	Exercice 2023 en €
Redevance eaux usées usage domestique	200 912.85	234 693.24	214 410,42
<i>dont abonnements</i>	25 364.10	25 097.59	25 772,98
Régularisations (+/-)	-2 842.23	0.00	6 725,76
Total recettes de facturation	198 054.62	234 693.24	221 136,18
Prime de l'Agence de l'Eau	66 000.00	30 000.00	51 000
Total autres recettes	66 000.00	30 000.00	51 000
Total des recettes	264 054.62	264 693.24	271 136,18

Recettes de l’exploitant (si contrat de délégation) :

Type de recette	Exercice 2021 en €	Exercice 2022 en €	Exercice 2023 en €
Redevance eaux usées usage domestique	151 962.87	190 663.69	192 637,40
<i>dont abonnements</i>	44 828.29	58 776.69	64 476,27
Régularisations des ventes d'eau (+/-)	10 130.93	0.00	4 117,41
Total recettes de facturation	162 093.80	190 663.69	196 754,81
Recettes liées aux travaux	1 600.00	2 000.00	2 700
Produits accessoires	4 700.00	6 900.00	6 900
Total des recettes	168 393.80	199 563.69	206 354,81

Recettes globales : Total des recettes de vente d’eau au 31/12/2023 : 458 047,82 € (425 356 au 31/12/2022).

3. Indicateurs de performance

3.1. Taux de desserte par le réseau d'assainissement collectif (P201.1)



Cet indicateur est le ratio entre le nombre d'abonnés desservis par le réseau d'assainissement collectif et le nombre d'abonnés potentiels déterminé à partir du document de zonage d'assainissement.

$$\text{taux de desserte par les réseaux d'eaux usées} = \frac{\text{nombre d'abonnés desservis}}{\text{nombre d'abonnés potentiels}} * 100$$

Pour l'exercice 2023, le taux de desserte par les réseaux d'eaux usées est de 100% des 1 639 abonnés potentiels (96,83% pour 2022).

3.2. Indice de connaissance et de gestion patrimoniale des réseaux (P202.2B)



L'indice de connaissance et de gestion patrimoniale des réseaux de collecte des eaux usées a évolué en 2013 (indice modifié par l'arrêté du 2 décembre 2013). De nouvelles modalités de calcul ayant été définies, les valeurs d'indice affichées à partir de l'exercice 2013 ne doivent pas être comparées à celles des exercices précédents.

L'obtention de 40 points pour les parties A et B ci-dessous est nécessaire pour considérer que le service dispose du descriptif détaillé des ouvrages de collecte et de transport des eaux usées mentionné à l'article D 2224-5-1 du code général des collectivités territoriales.

La valeur de cet indice varie entre 0 et 120 (ou 0 et 100 pour les services n'ayant pas la mission de distribution).

La valeur de l'indice est obtenue en faisant la somme des points indiqués dans les parties A, B et C décrites ci-dessous et avec les conditions suivantes :

- Les 30 points d'inventaire des réseaux (partie B) ne sont comptabilisés que si les 15 points des plans de réseaux (partie A) sont acquis.
- Les 75 points des autres éléments de connaissance et de gestion des réseaux (partie C) ne sont comptabilisés que si au moins 40 des 45 points de l'ensemble plans des réseaux et inventaire des réseaux (parties A + B) sont acquis.

	nombre de points	Valeur	points potentiels
PARTIE A : PLAN DES RESEAUX (15 points)			
VP.250 - Existence d'un plan de réseaux mentionnant la localisation des ouvrages annexes (relèvement, refoulement, déversoirs d'orage, ...) et les points d'autosurveillance du réseau	oui : 10 points non : 0 point	Oui	10
VP.251 - Existence et mise en œuvre d'une procédure de mise à jour, au moins chaque année, du plan des réseaux pour les extensions, réhabilitations et renouvellements de réseaux (en l'absence de travaux, la mise à jour est considérée comme effectuée)	oui : 5 points non : 0 point	Oui	5
PARTIE B : INVENTAIRE DES RESEAUX (30 points qui ne sont décomptés que si la totalité des points a été obtenue pour la partie A)			
VP.252 - Existence d'un inventaire des réseaux avec mention, pour tous les tronçons représentés sur le plan, du linéaire, de la catégorie de l'ouvrage et de la précision des informations cartographiques	0 à 15 points sous conditions ⁽¹⁾	Oui	15
VP.254 - Procédure de mise à jour des plans intégrant la mise à jour de l'inventaire des réseaux		Oui	
VP.253 - Pourcentage du linéaire de réseau pour lequel l'inventaire des réseaux mentionne les matériaux et diamètres		99,94%	
VP.255 - Pourcentage du linéaire de réseau pour lequel l'inventaire des réseaux mentionne la date ou la période de pose	0 à 15 points sous conditions ⁽²⁾	100%	15
PARTIE C : AUTRES ELEMENTS DE CONNAISSANCE ET DE GESTION DES RESEAUX (75 points qui ne sont décomptés que si 40 points au moins ont été obtenus en partie A et B)			
VP.256 - Pourcentage du linéaire de réseau pour lequel le plan des réseaux mentionne l'altimétrie	0 à 15 points sous conditions ⁽³⁾	4,67%	0
VP.257 Localisation et description des ouvrages annexes (relèvement, refoulement, déversoirs d'orage, ...)	oui : 10 points non : 0 point	Oui	10
VP.258 Inventaire mis à jour, au moins chaque année, des équipements électromécaniques existants sur les ouvrages de collecte et de transport des eaux usées (en l'absence de modifications, la mise à jour est considérée comme effectuée)	oui : 10 points non : 0 point	Oui	10
VP.259 - Nombre de branchements de chaque tronçon dans le plan ou l'inventaire des réseaux ⁽⁴⁾	oui : 10 points non : 0 point	Non	0
VP.260 - Localisation des interventions et travaux réalisés (curage curatif, désobstruction, réhabilitation, renouvellement, ...) pour chaque tronçon de réseau	oui : 10 points non : 0 point	Oui	10
VP.261 - Existence et mise en œuvre d'un programme pluriannuel d'inspection et d'auscultation du réseau assorti d'un document de suivi contenant les dates des inspections et les réparations ou travaux qui en résultent	oui : 10 points non : 0 point	Non	0
VP.262 - Existence et mise en œuvre d'un plan pluriannuel de renouvellement (programme détaillé assorti d'un estimatif portant sur au moins 3 ans)	oui : 10 points non : 0 point	Non	0
TOTAL (indicateur P202.2B)	120	-	75

(1) l'existence de l'inventaire et d'une procédure de mise à jour ainsi qu'une connaissance minimum de 50 % des matériaux et diamètres sont requis pour obtenir les 10 premiers points. Si la connaissance des matériaux et diamètres atteint 60, 70, 80, 90 ou 95%, les points supplémentaires sont respectivement de 1, 2, 3, 4 et 5

(2) l'existence de l'inventaire ainsi qu'une connaissance minimum de 50 % des périodes de pose sont requis pour obtenir les 10 premiers points. Si la connaissance des périodes de pose atteint 60, 70, 80, 90 ou 95%, les points supplémentaires sont respectivement de 1, 2, 3, 4 et 5

(3) Si la connaissance de l'altimétrie atteint 50, 60, 70, 80, 90 ou 95%, les points obtenus sont respectivement de 10, 11, 12, 13, 14 et 15

(4) non pertinent si le service n'a pas la mission de collecte

L'indice de connaissance et de gestion patrimoniale des réseaux du service est 75 pour l'exercice 2023

3.3. Conformité de la collecte des effluents (P203.3)



(réseau collectant une charge > 2000 EH)

Cet indicateur – de valeur 0 (non-conforme) ou 100 (conforme) pour chaque système de collecte (ensemble de réseaux aboutissant à une même station) – s’obtient auprès des services de la Police de l’Eau.

Un indice de conformité global pour le service est ensuite obtenu en pondérant par l’importance de la charge brute de pollution organique transitant par chaque système.

	Charge brute de pollution transitant par le système de collecte en kg DBO5/j pour l’exercice 2023	Conformité exercice 2022 0 ou 100	Conformité exercice 2023 0 ou 100
Station d’épuration de LECTOURE	60,94	100	100

Pour l’exercice 2023, l’indice global de conformité de la collecte des effluents est **100** (100 en 2022).

3.4. Conformité des équipements des stations de traitement des eaux usées (P204.3)



(uniquement pour les STEU d’une capacité > 2000 EH)

Cet indicateur – de valeur 0 (non-conforme) ou 100 (conforme) pour chaque station de traitement des eaux usées d’une capacité > 2000 EH – s’obtient auprès des services de la Police de l’Eau.

Un indice de conformité global pour le service est ensuite obtenu en pondérant par les charges brutes de pollution organique pour le périmètre du système de traitement de chaque station de traitement des eaux usées.

	Charge brute de pollution organique reçue par la station de traitement des eaux usées en kg DBO5/j exercice 2023	Conformité exercice 2022 0 ou 100	Conformité exercice 2023 0 ou 100
Station d’épuration de LECTOURE	60,94	100	100

Pour l’exercice 2023, l’indice global de conformité des équipements des STEU est **100** (100 en 2022).

3.5. Conformité de la performance des ouvrages d'épuration (P205.3)



(uniquement pour les STEU d'une capacité > 2000 EH)

Cet indicateur – de valeur 0 (non-conforme) ou 100 (conforme) pour chaque station de traitement des eaux usées d'une capacité > 2000 EH – s'obtient auprès de la Police de l'Eau.

Un indice de conformité global pour le service est ensuite obtenu en pondérant par les charges brutes de pollution organique pour le périmètre du système de traitement de chaque station de traitement des eaux usées.

	Charge brute de pollution organique reçue par la station de traitement des eaux usées en kg DBO5/j exercice 2023	Conformité exercice 2022 0 ou 100	Conformité exercice 2023 0 ou 100
Station d'épuration de LECTOURE	60,94	100	100

Pour l'exercice 2023, l'indice global de conformité de la performance des ouvrages d'épuration est 100 (100 en 2022).

3.6. Taux de boues évacuées selon les filières conformes à la réglementation (P206.3)



Une filière d'évacuation des boues d'épuration est dite conforme si elle remplit les deux conditions suivantes :

- le transport des boues est effectué conformément à la réglementation en vigueur,
- la filière de traitement est autorisée ou déclarée selon son type et sa taille.

Station d'épuration de LECTOURE :

Filières mises en oeuvre		tMS
Valorisation agricole	<input type="checkbox"/> Conforme	
	<input type="checkbox"/> Non conforme	
Compostage	<input checked="" type="checkbox"/> Conforme	47,22
	<input type="checkbox"/> Non conforme	
Incinération	<input type="checkbox"/> Conforme	
	<input type="checkbox"/> Non conforme	
Evacuation vers une STEU ⁽¹⁾	<input type="checkbox"/> Conforme	
	<input type="checkbox"/> Non conforme	
Autre : ...	<input type="checkbox"/> Conforme	
	<input type="checkbox"/> Non conforme	
<i>Tonnage total de matières sèches évacuées conformes</i>		47,22

⁽¹⁾ L'évacuation vers une STEU d'un autre service peut être considérée comme une filière conforme si le service qui réceptionne les boues a donné son accord (convention de réception des effluents) et si sa STEU dispose elle-même d'une filière conforme.

$$\text{taux de boues évacuées selon les filières conformes à la réglementation} = \frac{\text{TMS admis par une filière conforme}}{\text{TMS total évacué par toutes les filières}} * 100$$

Pour l'exercice 2023, le taux de boues évacuées selon les filières conformes à la réglementation est **100%** (100% en 2022).

3.7. Taux de débordement des effluents dans les locaux des usagers (P251.1)



L'indicateur mesure un nombre d'évènements ayant un impact direct sur les habitants, de par l'impossibilité de continuer à rejeter les effluents au réseau public et les atteintes portées à l'environnement (nuisance, pollution). Il a pour objet de quantifier les dysfonctionnements du service dont les habitants ne sont pas responsables à titre individuel.

L'exercice 2021, **0** demandes d'indemnisation ont été déposées en vue d'un dédommagement.

$$\text{taux de débordement des effluents pour 1000 hab} = \frac{\text{nombre de demandes d'indemnisation déposées en vue d'un dédommagement}}{\text{nombre d'habitants desservis}} * 1000$$

Pour l'exercice 2023, le taux de débordement des effluents est de **0** pour 1000 habitants (0 en 2022).

3.8. Points noirs du réseau de collecte (P252.2)



Cet indicateur donne un éclairage sur l'état et le bon fonctionnement du réseau de collecte des eaux usées à travers le nombre de points sensibles nécessitant des interventions d'entretien spécifiques ou anormalement fréquentes.

Est un point noir tout point du réseau nécessitant au moins deux interventions par an (préventive ou curative), quelle que soit la nature du problème (contre-pente, racines, déversement anormal par temps sec, odeurs, mauvais écoulement, etc.) et celle de l'intervention (curage, lavage, mise en sécurité, etc.).

Sont à prendre en compte les interventions sur les parties publiques des branchements et – si l'intervention est nécessitée par un défaut situé sur le réseau public – dans les parties privatives des usagers.

Nombre de points noirs pour l'exercice 2023 : 13

$$\text{nombre de points noirs ramené à 100 km de réseau} = \frac{\text{nombre de points noirs}}{\text{linéaire du réseau de collecte hors branchements}} * 100$$

4. Pour l'exercice 2023, le nombre de points noirs est de **34,9** par 100 km de réseau (5,4 en 2022).

4.1. Taux moyen de renouvellement des réseaux de collecte (P253.2)



Ce taux est le quotient, exprimé en pourcentage, de la moyenne sur 5 ans du linéaire de réseau renouvelé par la longueur totale du réseau. Le linéaire renouvelé inclut les sections de réseaux remplacées à l’identique ou renforcées ainsi que les sections réhabilitées. Les interventions ponctuelles effectuées pour mettre fin à un incident localisé en un seul point du réseau ne sont pas comptabilisées, même si un élément de canalisation a été remplacé.

Exercice	2019	2020	2021	2022	2023
Taux moyen de renouvellement des réseaux d’assainissement collectif	0	0	0	0	0

Au cours des 5 dernières exercices, 0 km de linéaire de réseau ont été renouvelés.

Le taux moyen de renouvellement des réseaux est :

$$\text{taux moyen de renouvellement des réseaux} = \frac{L_N + L_{N-1} + L_{N-2} + L_{N-3} + L_{N-4}}{5 * \text{linéaire du réseau de desserte}} * 100$$

Pour l'exercice 2023, le taux moyen de renouvellement des réseaux est 0% (0% en 2022).

4.2. Conformité des performances des équipements d'épuration (P254.3)



(uniquement pour les STEU d'une capacité > 2000 EH)

Cet indicateur est le pourcentage de bilans réalisés sur 24 heures dans le cadre de l'auto-surveillance qui sont conformes soit à l'arrêté préfectoral, soit au manuel d'auto-surveillance établis avec la Police de l'Eau (en cas d'absence d'arrêté préfectoral et de manuel d'auto-surveillance, l'indicateur n'est pas évalué).

Les bilans jugés utilisables pour évaluer la conformité des rejets mais montrant que l'effluent arrivant à la station est en-dehors des limites de capacité de traitement de celle-ci (que ce soit en charge hydraulique ou en pollution) sont à exclure.

La conformité des performances des équipements d'épuration se calcule pour chaque STEU de capacité > 2000 EH

selon la formule suivante :

$$\text{conformité des performances des équipements d'épuration} = \frac{\text{nombre de bilans conformes}}{\text{nombre de bilans réalisés}} * 100$$

Pour l'exercice 2021, les indicateurs de chaque STEU de capacité > 2000 EH sont les suivants :

	Nombre de bilans réalisés exercice 2023	Nombre de bilans conformes exercice 2023	Pourcentage de bilans conformes exercice 2022	Pourcentage de bilans conformes exercice 2023
Station d'épuration de LECTOURE	12	11	100	91,7

Un indice de conformité global pour le service est ensuite obtenu en pondérant par les charges annuelles en DBO₅ arrivant sur le périmètre du système de traitement de chaque station de traitement des eaux usées.

Pour l'exercice 2023, l'indice global de conformité des performances des équipements d'épuration est 91,7 (100 en 2022).



4.3. Indice de connaissance des rejets au milieu naturel (P255.3)



La valeur de cet indice est comprise entre 0 et 120, avec le barème suivant :

L'obtention des 80 premiers points se fait par étape, la deuxième ne pouvant être acquise si la première ne l'est		Exercice 2021	Exercice 2022
20	identification sur plan et visite de terrain pour localiser les points de rejet potentiels aux milieux récepteurs	Oui	Oui
+ 10	évaluation sur carte et sur une base forfaitaire de la pollution collectée en amont de chaque point potentiel	Oui	Oui
+ 20	enquêtes de terrain pour situer les déversements, témoins de rejet pour en identifier le moment et l'importance	Oui	Oui
+ 30	mesures de débit et de pollution sur les rejets (cf. arrêté du 22/12/1994 relatif à la surveillance des ouvrages)	Oui	Oui
Les 40 points ci-dessous peuvent être obtenus si le service a déjà collecté les 80 points ci-dessus			
+ 10	rapport sur la surveillance des réseaux et STEU des agglomérations d'assainissement et ce qui en est résulté	Oui	Oui
+ 10	connaissance de la qualité des milieux récepteurs et évaluation de l'impact des rejets	Non	Non
Pour les secteurs équipés en réseaux séparatifs ou partiellement séparatifs			
+ 10	évaluation de la pollution déversée par les réseaux pluviaux au milieu récepteur, les émissaires concernés devant drainer au moins 70% du territoire desservi en amont, les paramètres observés étant a minima la pollution organique (DCO) et l'azote organique total	Non	Non
Pour les secteurs équipés en réseaux unitaires ou mixtes			
+ 10	Mise en place d'un suivi de la pluviométrie caractéristique du service d'assainissement et des rejets des principaux déversoirs d'orage	Oui	Oui

L'indice de connaissance des rejets au milieu naturel du service est **100** (100 en 2022).

4.4. Durée d'extinction de la dette de la collectivité (P256.2)



La durée d'extinction de la dette se définit comme la durée théorique nécessaire pour rembourser la dette du service si la collectivité affecte à ce remboursement la totalité de l'autofinancement dégagé par le service ou épargne brute annuelle (recettes réelles – dépenses réelles, calculée selon les modalités prescrites par l'instruction comptable M49).

$$\text{durée d'extinction de la dette pour l'année de l'exercice} = \frac{\text{encours de la dette au 31 décembre de l'exercice}}{\text{épargne brute annuelle}}$$

	Exercice 2022	Exercice 2023
Encours de la dette en €	650 001,3	571 010,22
Epargne brute annuelle en €	97 663,04	165 536,05
Durée d'extinction de la dette en années	6,7	3,4

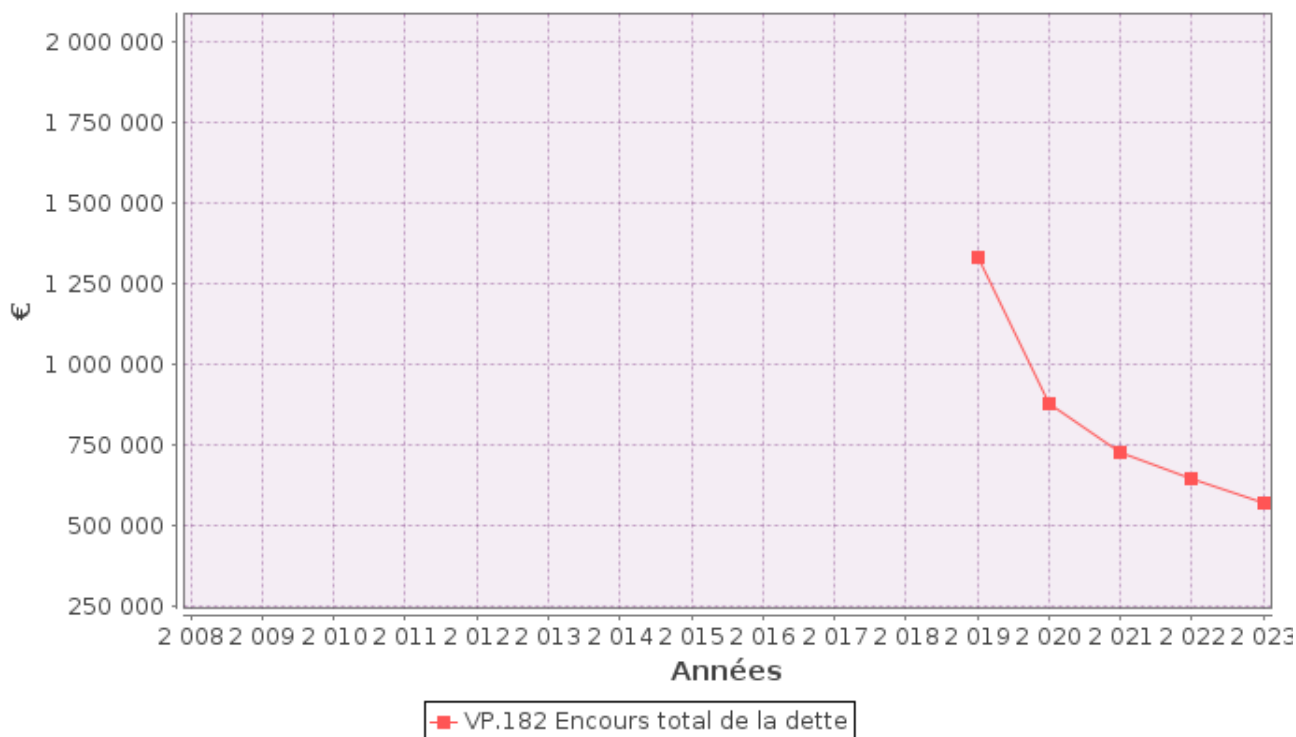

4.5. Taux d'impayés sur les factures de l'année précédente (P257.0)



Ne sont ici considérées que les seules factures portant sur l'assainissement collectif proprement dit. Sont donc exclues les factures de réalisation de branchements et de travaux divers, ainsi que les éventuels avoirs distribués (par exemple suite à une erreur de facturation ou à une fuite).

Toute facture impayée au 31/12/2022 est comptabilisée, quel que soit le motif du non-paiement.

$$\text{taux d'impayés sur les factures de l'année précédente} = \frac{\text{montant d'impayés au titre de l'année précédente tel que connu au 31 décembre de l'année en cours}}{\text{chiffre d'affaires TTC (hors travaux) au titre de l'année précédente}} * 100$$

	Exercice 2022	Exercice 2023
Montant d'impayés en € au titre de l'année 2020 tel que connu au 31/12/2021	11 334,08	6 867,89
Chiffre d'affaires TTC facturé (hors travaux) en € au titre de l'année 2020	487 098	480 559
Taux d'impayés en % sur les factures d'assainissement 2020	2,33	1,43

4.6. Taux de réclamations (P258.1)



Cet indicateur reprend les réclamations écrites de toute nature relatives au service de l'assainissement collectif, à l'exception de celles qui sont relatives au niveau de prix (cela comprend notamment les réclamations réglementaires,

Ville de Lectoure
Rapport Prix et Qualité 2023 – Service public de l’assainissement

y compris celles qui sont liées au règlement de service).

Existence d’un dispositif de mémorisation des réclamations reçues

Oui Non

Nombre de réclamations écrites reçues par l’opérateur : 1

Nombre de réclamations écrites reçues par la collectivité : 0

$$\text{taux de réclamations} = \frac{\text{nombre de réclamations (hors prix) laissant une trace écrite}}{\text{nombre total d'abonnés du service}} * 1000$$

Pour l'exercice 2023, le taux de réclamations est de **0** pour 1000 abonnés (0,63 en 2022).

5. Financement des investissements

5.1. Montants financiers



	Exercice 2022	Exercice 2023
Montants financiers HT des travaux engagés pendant le dernier exercice budgétaire	0	0
Montants des subventions en €		
Montants des contributions du budget général en €		

5.2. Etat de la dette du service



L'état de la dette au 31 décembre [N] fait apparaître les valeurs suivantes :

	Exercice 2022	Exercice 2023
Encours de la dette au 31 décembre N (montant restant dû en €)	650 001,3	571 010,22
Montant remboursé durant l'exercice en €	en capital	78 991,98
	en intérêts	20 448,84

5.3. Amortissements



Pour l'exercice 2023, la dotation aux amortissements a été de 162 424,41 €.

6. Actions de solidarité et de coopération décentralisée dans le domaine de l'eau

6.1. Abandons de créance ou versements à un fonds de solidarité (P207.0)



Cet indicateur a pour objectif de mesurer l'implication sociale du service.

Entrent en ligne de compte :

- les versements effectués par la collectivité au profit d'un fonds créé en application de l'article L261-4 du Code de l'action sociale et des familles (Fonds de Solidarité Logement, par exemple) pour aider les personnes en difficulté,
- les abandons de créance à caractère social, votés au cours de l'année par l'assemblée délibérante de la collectivité (notamment ceux qui sont liés au FSL).

0 € ont été abandonnés et/ou versés à un fonds de solidarité, soit 0 €/m³ pour l'année 2023 (0,0004 €/m³ en 2022).

7. Tableau récapitulatif des indicateurs

		Valeur 2022	Valeur 2023
	Indicateurs descriptifs des services		
D201.0	Estimation du nombre d'habitants desservis par un réseau de collecte des eaux usées, unitaire ou séparatif	4 103	4 049
D202.0	Nombre d'autorisations de déversement d'effluents d'établissements industriels au réseau de collecte des eaux usées	0	0
D203.0	Quantité de boues issues des ouvrages d'épuration [tMS]	62	47,2
D204.0	Prix TTC du service au m ³ pour 120 m ³ [€/m ³]	2,87	2,98
	Indicateurs de performance		
P201.1	Taux de desserte par des réseaux de collecte des eaux usées	96,83%	100%
P202.2B	Indice de connaissance et de gestion patrimoniale des réseaux de collecte des eaux usées [points]	85	75
P203.3	Conformité de la collecte des effluents aux prescriptions définies en application du décret 94-469 du 3 juin 1994 modifié par le décret du 2 mai 2006	100%	100%
P204.3	Conformité des équipements d'épuration aux prescriptions définies en application du décret 94-469 du 3 juin 1994 modifié par le décret du 2 mai 2006	100%	100%
P205.3	Conformité de la performance des ouvrages d'épuration aux prescriptions définies en application du décret 94-469 du 3 juin 1994 modifié par le décret du 2 mai 2006	100%	100%
P206.3	Taux de boues issues des ouvrages d'épuration évacuées selon des filières conformes à la réglementation	100%	100%
P207.0	Montant des abandons de créance ou des versements à un fonds de solidarité [€/m ³]	0,0004	0

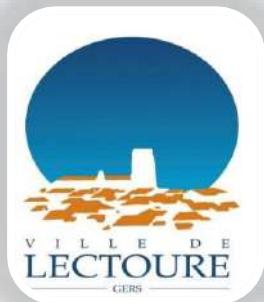

COMMUNE DE LECTOURE – Assainissement

2023

RAPPORT ANNUEL DU DELEGATAIRE

Table des matières

EDITORIAL	4
L'ESSENTIEL DE L'ANNEE	5
LES CHIFFRES CLES.....	6
COMPARATIF DES CHIFFRES CLES AVEC L'ANNEE ANTERIEURE	7
LES TEMPS FORTS DE CETTE ANNEE	8
LES PRINCIPAUX TRAVAUX REALISES DANS L'ANNEE	8
LE CONTRAT	9
LA VIE DE VOTRE CONTRAT.....	10
Les conventions du contrat	10
PRESENTATION DE L'ENTREPRISE	11
UNE NOUVELLE AMBITION POUR L'EAU DECLINEE AU PLUS PRES DES TERRITOIRES	12
SAUR ET VOUS, ALLIER QUALITE DE SERVICE, PROXIMITE ET PERFORMANCE DE VOTRE CONTRAT.....	12
LE CPO ANIMATEUR D'EXCELLENCE OPERATIONNELLE	13
PURE INNOVATION : NOS SOLUTIONS AU SERVICE DE L'EAU	14
LA REUT ; UN BESOIN, UNE ALTERNATIVE, UNE SOLUTION ENVIRONNEMENTALE DURABLE	15
LES REPRESENTANTS DU CONTRAT	16
LE PATRIMOINE DE SERVICE	18
VOTRE PATRIMOINE	19
LE RESEAU.....	19
Répartition par matériau	19
Répartition par diamètre	19
LE SERVICE AUX USAGERS	20
VOS BRANCHEMENTS	21
LES VOLUMES ASSUJETTIS A L'ASSAINISSEMENT	21
LA RELATION AVEC LES CLIENTS : LES RECLAMATIONS	21
TARIF AU 1 ^{ER} JANVIER 2024 POUR UNE CONSOMMATION DE 120 M ³	21
BILAN DE L'ACTIVITE DE CETTE ANNEE	22
BILAN DE LA QUALITE DU TRAITEMENT	23
Les charges hydrauliques	23
LES REACTIFS	24
LES BOUES ET LES SOUS-PRODUITS	24
Production de boues	24
Evacuation des boues	24
Les sous-produits : Graisses.....	24
Les sous-produits : Refus de Dégrillage	24
Les apports extérieurs	24
LA QUALITE DU TRAITEMENT	25
DETAIL DE LA CONFORMITE PAR SYSTEME DE TRAITEMENT	26
Nombre de bilans 24h et bactériologiques réalisés par système de traitement	26
Taux de conformité par système de traitement	26
LES INDICATEURS DE PERFORMANCE	27
LES INDICATEURS DU MAIRE (IDM) ISSUS DU DECRET DU N° 2007-675 ET ARRETE DU 02 MAI 2007	28
LES INTERVENTIONS REALISEES	31
LES INTERVENTIONS D'EXPLOITATION	32
Bilans des interventions d'exploitations.....	32
Les casses sur conduites et sur branchements.....	32
LES INTERVENTIONS DE MAINTENANCE	33

Répartition des interventions de maintenance selon leur type	33
Répartition des interventions de maintenance selon leur nature curative ou préventive	33
LES PROPOSITIONS D'AMELIORATION	35
Les propositions d'amélioration sur le réseau :	36
Les propositions d'améliorations sur la station de traitement :	36
LE CARE	37
LE CARE	38
METHODES ET ELEMENTS DE CALCUL DU CARE	39
Modalités d'établissement du compte annuel du résultat de l'exploitation et composantes des rubriques	39
ANNEXES	43
LE PATRIMOINE DE SERVICE	44
LES INSTALLATIONS	45
Les stations d'épuration	45
Les postes de relevage	45
LE RESEAU	46
Répartition par diamètre et matériau	46
Les équipements de réseau	46
CONSOMMATION D'ENERGIE	47
Ration énergie à la STEP:	47
LE SERVICE AUX USAGERS	48
LA GESTION CLIENTELE	49
Les branchements par commune	49
Les clients par commune	49
Les volumes consommés assujettis à l'assainissement par commune	49
Les consommations par tranche	49
LA FACTURE 120 M ³	50
NOTE DE CALCUL DE REVISION DU PRIX DE L'EAU ET FACTURES 120 M ³	54
LES INDICATEURS DE PERFORMANCE	56
DETAIL DE L'INDICATEUR DE CONNAISSANCE ET DE GESTION PATRIMONIALE DES RESEAUX D'ASSAINISSEMENT	59
INDICE DE CONNAISSANCE DES REJETS AU MILIEU NATUREL PAR LES RESEAUX DE COLLECTE DES EAUX USEES P255.3-1 :	60
LES INTERVENTIONS REALISEES	61
LES INTERVENTIONS D'EXPLOITATION	62
Les opérations d'hydrocurage du réseau	62
Les casses ou fuites du réseau	64
LES INTERVENTIONS DE MAINTENANCE	65
Les interventions de maintenance 2ème niveau	65
Les interventions de contrôle réglementaire sur les installations électriques	65
Les interventions de contrôle réglementaire sur les appareils de levage	65
ATTESTATIONS D'ASSURANCES	66
Attestation Dommages aux Biens	66
Responsabilité civile	67
Attestation Responsabilité civile décennale obligatoire (bâtiment)	68
Attestation Responsabilité civile Atteinte à l'Environnement	72
Attestation Tous risques chantiers	73
LE BSA	74
A. INFORMATIONS GENERALES - STEP DE LECTURE	75
A.1. IDENTIFICATION ET DESCRIPTION SUCCINCTE	75
A.2. ETUDES GENERALES ET DOCUMENTS ADMINISTRATIFS RELATIFS AU SYSTEME DE COLLECTE	75
B. BILAN ANNUEL SUR LE SYSTEME DE COLLECTE	76
B.1. LES RACCORDEMENTS	76

B.1.1. Les raccordements domestiques	76
B.1.2. Les raccordements non domestiques : liste des établissements	76
B.2. LES TRAVAUX REALISES SUR LE SYSTEME DE COLLECTE	76
B.3. LE CONTROLE ET LA SURVEILLANCE DU SYSTEME DE COLLECTE	76
B.3.1. Surveillance de l'état du réseau : Passage caméra	76
B.4. L'ENTRETIEN DU SYSTEME DE COLLECTE	76
B.4.1. Les postes de relèvement	76
B.4.2. Récapitulatif des opérations d'entretien	76
B.5. CONCLUSION DU BILAN ANNUEL SUR LE SYSTEME DE COLLECTE	78
B.6. BILAN SUR LES VOLUMES	79
B.6.1. Volume entrant dans le système de traitement	79
B.6.2. Volume sortant du système de traitement	79
B.6.3. Evolutions des volumes totaux annuels entrant et sortant	79
B.7. BILAN SUR LA POLLUTION TRAITEE ET REJETEE	81
B.7.1. Evolutions des charges entrantes annuelles	82
B.7.2. La pollution entrante dans le système de traitement	83
B.7.3. La pollution déversée en tête de station	84
B.7.4. La pollution sortante du système de traitement	85
B.7.5. Le calcul des rendements	87
B.8. BILAN SUR LES BOUES, LES AUTRES SOUS-PRODUITS ET LES APPORTS EXTERIEURS	88
B.8.1. Les boues	88
B.8.2. Les autres sous-produits	89
B.8.3. Les apports extérieurs sur la (ou les) file(s) EAU	89
B.9. BILAN DE LA CONSOMMATION D'ENERGIE ET DE REACTIFS	89
B.9.1. Quantités d'énergie consommée au cours de l'année	89
B.9.2. Quantités de réactifs consommés sur l'année	89
B.10. LES FAITS MARQUANTS SUR LE SYSTEME DE TRAITEMENT, Y COMPRIS LES FAITS RELATIFS A L'AUTO-SURVEILLANCE	90
B.10.1. Liste des faits marquants sur le système de traitement	90
B.11. RECAPITULATIF ANNUEL DU FONCTIONNEMENT DU SYSTEME DE TRAITEMENT ET EVALUATION DE LA CONFORMITE	90
Paramètres physicochimiques	90
B.12. SYNTHESE DU SUIVI METROLOGIQUE DU DISPOSITIF D'AUTOSURVEILLANCE	92
B.13. BILAN ANNUEL SUR LE SYSTEME DE TRAITEMENT	92
LE GLOSSAIRE	93
LES NOUVEAUX TEXTES REGLEMENTAIRES	98

EDITORIAL



Monsieur le Maire,

Nous sommes ravis de partager avec vous le Rapport Annuel du Délégué (RAD) qui recense les actions menées sur votre territoire par le groupe SAUR.

Ce rapport inclut tous les éléments techniques, organisationnels et financiers indispensables pour assurer un suivi régulier du service d'assainissement et des paramètres de performance.

Depuis quelque temps, le stress hydrique est au cœur de nos préoccupations communes. Notre leadership sur la transition hydrique est à votre service pour protéger et défendre l'eau sur vos territoires. Ce défi est mené avec vous et pour vous.

Pour cela, le groupe Saur dédie toute son expertise opérationnelle à la préservation de l'eau et investit fortement dans les outils digitaux pour continuer de vous proposer les solutions les plus innovantes du secteur pour économiser cette précieuse ressource. Le groupe SAUR a énormément investi dans l'innovation pour par exemple : mieux détecter et prédire les fuites, évaluer le niveau des nappes phréatiques etc...

La communication de ce RAD doit toujours être l'occasion d'un moment privilégié d'échanges, dans la transparence, et de projection vers l'avenir, afin d'imaginer et construire ensemble la meilleure performance de votre service de l'assainissement pour le bien commun.

Nos équipes locales restent à votre écoute et à votre disposition. Je vous remercie de la confiance que vous nous accordez, et de cette collaboration qui vise à redonner à l'eau la valeur qu'elle mérite et de la défendre.

Patrick Blethon

Président Exécutif de Saur

Envoyé en préfecture le 20/12/2024

Reçu en préfecture le 20/12/2024

Publié le 20/12/2024

ID : 032-213202088-20241216-2024DEC16_339-DE



L'ESSENTIEL DE L'ANNEE

Les temps forts et les chiffres clés de l'année d'exercice

1.

LES CHIFFRES CLES



167 845 m³ assujettis à l'assainissement après coefficient correcteur

1 674 branchements raccordés

2,98 € TTC/m³ Au 1er janvier 2024 pour une facture de 120 m³



37,759 kml de réseau

1 200 ml hydrocurés avec le camion

18 interventions de débouchage



1 station d'épuration

6 000 équivalent habitants (EH)

7 Poste(s) de relèvement



92% des bilans réalisés sont conformes



254 582 m³ d'effluents épurés

47,215 tMS de boues évacuées



COMPARATIF DES CHIFFRES CLES AVEC L'ANNEE ANTERIEURE

Volumes	2022	2023	Evolution N/N-1
Volumes assujettis à l'assainissement après coefficient correcteur (m ³)	184 475	167 845	-9,01%
Volumes épurés (m ³)	201 570	254 582	26,3%
Patrimoine	2022	2023	Evolution N/N-1
Nombre de stations	1	1	-
Nombre de branchements raccordés	1 641	1 674	2,01%
Linéaire de réseau total (kml)	37,241	37,759	1,39%
Interventions	2022	2023	Evolution N/N-1
Nombre d'interventions de débouchage	48	18	-62,5%
Linéaires total hydrocurés sur le réseau (ml)	2 488	1 200	-51,77%
Qualité du traitement	2022	2023	Evolution N/N-1
Quantité de boues évacuées (tMS)	62,017 tMS	47,215 tMS	-23,87%
Nombre de bilans 24h et bactériologiques réalisés	11	12	10%
Nombre de bilans 24h et bactériologiques conformes	11	12	10%
Taux de conformité du contrat	100%	92%	-8 points
Prix de la facture	2022	2023	Evolution N/N-1
Prix de l'eau (€ TTC / m ³)	2,87	2,98	3,8%

L'année 2022 a été exceptionnelle, en lien avec la canicule, ce qui explique l'augmentation importante des volumes assujettis à l'assainissement. Les volumes 2023 sont en lien avec ceux de 2021 (157 882 m³).

La forte pluviométrie de 2023 explique la hausse importante des volumes épurés.

Pour mémoire, il a été enregistré près de 940 mm de pluie sur 203, contre 485 mm en 2022 et 699 en 2021 (données disponibles dans le Bilan annuel, en annexe). Le réseau d'assainissement de Lectoure est sensible aux eaux claires parasites.

Avis de confidentialité - Ce document contient des informations confidentielles, toute diffusion ou reproduction relève de la responsabilité de son destinataire.

LES TEMPS FORTS DE CETTE ANNEE

-Mise en place d'une nouvelle organisation au sein de SAUR

LES PRINCIPAUX TRAVAUX REALISES DANS L'ANNEE

Des renouvellements d'équipements électromécaniques ont été réalisés en 2023. Le détail est donné dans la section « interventions de maintenance ».

Envoyé en préfecture le 20/12/2024

Reçu en préfecture le 20/12/2024

Publié le 20/12/2024

ID : 032-213202088-20241216-2024DEC16_339-DE



LE CONTRAT

Le respect des obligations contractuelles, notre principale préoccupation

2.

LA VIE DE VOTRE CONTRAT

Le service de l'assainissement du contrat COMMUNE DE LECTOURE est délégué à SAUR dans le cadre d'un(e) Délégation de service public. Le contrat, signé à la date du 1 janvier 2022, arrivera à échéance le 31 décembre 2030.

Les conventions du contrat

La convention de dépotage sur la station de Lectoure :

Entreprise	Date de signature	Date d'échéance	Signataires	Commentaire
Dufour	18/12/2020	31/12/2021	Mairie de Lectoure / SAUR / Dufour	Hydrocureur
Hydrocur	18/12/2020	31/12/2021	Mairie de Lectoure / SAUR / Hydrocur	Hydrocureur

Une mise à jour des conventions de dépotage est nécessaire.



Envoyé en préfecture le 20/12/2024

Reçu en préfecture le 20/12/2024

Publié le 20/12/2024

ID : 032-213202088-20241216-2024DEC16_339-DE

S²LOW



Saur

mission water



PRESENTATION DE L'ENTREPRISE

Préserver la ressource la plus précieuse de notre planète

3.



UNE NOUVELLE AMBITION POUR L'EAU DECLINEE AU PLUS PRES DES TERRITOIRES

Acteur depuis près d'un siècle de la protection de l'eau et de l'environnement, le groupe Saur agit aux côtés des territoires et délivre au quotidien des services essentiels pour et en lien avec ses clients collectivités, entreprises et citoyens.

Forte d'un nouveau projet d'entreprise durable et d'un nouveau positionnement, Saur confirme son engagement pour répondre au mieux aux besoins des territoires et aux défis de la transition écologique et hydrique.

Cette ambition est portée par notre raison d'être :

« Militer pour que tous les acteurs (collectivités, industriels, citoyens, agriculteurs, associations, société civile dans son ensemble) accordent à l'eau la valeur qu'elle mérite. Au-delà de notre métier d'origine – gérer l'eau de façon responsable, en qualité et en quantité suffisantes – nous nous engageons à agir et convaincre, afin qu'ensemble, nous investissions pour économiser l'eau et que nous inventions de nouveaux modèles pour préserver la ressource la plus précieuse de notre planète ».

Nous déclinons à horizon 2025 notre stratégie et volonté d'action et de changement au travers de 9 engagements de développement durable comme : vendre des économies d'eau et plus uniquement des M³, contribuer à la décarbonation des industries, innover en continu, plus vite et de façon responsable, contribuer à la vie locale, autant économique que sociale...

A ces engagements s'ajoutent de nouveaux objectifs de performance extra-financière : - 0,5 % par an de volumes d'eau prélevés par abonné, - 83 % d'intensité carbone de ses opérations en 2025 par rapport à 2020... Pour en savoir plus : rapport intégré 2021 de Saur, disponible sur le site saur.com.



SAUR ET VOUS, ALLIER QUALITE DE SERVICE, PROXIMITE ET PERFORMANCE DE VOTRE CONTRAT

Pour répondre au mieux à vos besoins et pour atteindre ses objectifs de protection de la ressource, Saur a adopté un maillage permettant de déployer sur chacun des territoires les moyens opérationnels et techniques adéquats. Au sein de sa division Eau France, Saur et ses filiales Cise TP et Stereau concentrent également toutes les expertises nécessaires à l'amélioration de la performance de votre contrat et au développement de votre patrimoine réseau et usine.

Pour opérer au quotidien vos services d'eau et d'assainissement et vous garantir réactivité et efficacité, Saur assure une couverture nationale grâce à 5 Directions Régionales, 22 Directions d'Exploitation en charge de l'exécution de votre contrat et 16 Centres de Pilotage Opérationnel (CPO) qui centralisent la supervision et le pilotage en temps réel de votre exploitation.

LE CPO ANIMATEUR D'EXCELLENCE OPERATIONNELLE

Le Centre de Pilotage Opérationnel est une véritable « tour de contrôle » qui rassemble des experts, techniciens et spécialistes dans des domaines aussi variés que les processus de traitement, l'hydraulique, la maintenance, la cartographie. Il intègre, traite, analyse et valorise en continu des données issues d'une multitude de capteurs innovants et Hi-Tech qui suivent votre patrimoine 24h/24.

Des experts métiers permettent de garantir une gestion optimale de vos installations et mettent leurs compétences à votre service en intégrant les enjeux spécifiques à votre territoire.

Des spécialistes traitent, analysent et véhiculent en temps réel des milliers de données, directement issues du terrain, en vue d'en assurer la traçabilité et l'analyse pour vous accompagner au mieux dans la maîtrise de la politique de l'eau de votre territoire.

Le CPO, garant d'une liaison permanente entre experts, ordonnanceurs et équipes de terrain, permet de suivre en temps réel et d'analyser les éléments du réseau grâce aux remontées d'information des différents capteurs.

Le CPO met à votre disposition le meilleur de la technologie en vous faisant bénéficier des dernières avancées en matière de R&D et d'innovation.



Cette organisation nous permet de proposer un service adapté aux besoins spécifiques de chaque collectivité pour répondre aux exigences des territoires en offrant à tous l'excellence d'une même qualité de service à un prix maîtrisé.



PURE INNOVATION : NOS SOLUTIONS AU SERVICE DE L'EAU

Les exigences de l'arrêté du 21 juillet 2015 et l'arrêté modificatif du 31 juillet 2020 entrent en vigueur progressivement. SAUR prépare déjà la prochaine échéance : l'extension de la mise en place du diagnostic permanent aux systèmes ≥ 2000 eqH avant le 31/12/2024.

SAUR dispose d'outils de fond (SIG, GMAO et supervision) afin de vous garantir un diagnostic permanent complet accompagné d'indicateurs de performance pertinents, et de vous assurer un programme d'exploitation optimal, travaillant dans une boucle d'amélioration continue.

Nous continuons à vous accompagner dans vos enjeux d'aujourd'hui : **protection du milieu naturel, surveillance des installations, sécurisation du fonctionnement et pérennisation du patrimoine**, ainsi que de vous conseiller sur les enjeux de demain, notamment la **transition énergétique**.

Grâce à son organisation et ses nouveaux outils, SAUR améliore durablement sa performance opérationnelle pour préserver votre milieu naturel.



ASSURER LA CONFORMITE REGLEMENTAIRE

L'autosurveillance mise en place sur nos systèmes d'assainissement (collecte et traitement) permet un suivi régulier des performances des installations, en détectant toute dérive.

L'évaluation de la conformité réglementaire est faite au fil de l'eau, avec un reporting adapté.

PROTEGER LE MILIEU NATUREL

GALATE, outil SAUR par excellence, permet l'analyse multicritères de sensibilité des postes de pompage.

Intégré dans notre stratégie d'exploitation et dans nos outils de diagnostic permanent, il vous permet en plus de minimiser le risque et l'impact d'éventuels déversements vers les milieux d'usage sensible



SECURISER LE FONCTIONNEMENT DES INSTALLATIONS

L'arrêté du 21/07/2015 et l'arrêté modificatif du 31/07/2020 renforce les exigences de sécurisation des installations, notamment en élargissant le périmètre de réalisation d'analyses de risques de défaillance aux bassins et postes : SAUR vous accompagne en proposant des analyses de risques, assorties de plans d'actions permettant ainsi d'améliorer la fiabilité et la sécurité de vos installations et d'enrichir le diagnostic permanent avec ces informations.

TRANSITION ENERGETIQUE

Le management de l'énergie est depuis plusieurs années une priorité chez SAUR. Nos processus et méthodes sont régulièrement audités par l'AFNOR dans le cadre de la certification ISO 50 001 qui récompense la mise en place d'une démarche d'amélioration continue sur le management de l'énergie. En 2023, la certification a de nouveau été reconduite.

La récente crise énergétique et les difficultés d'approvisionnement électrique lors de l'hiver ont montré la dépendance de nos activités à l'électricité. Afin de développer un modèle de plus en plus résilient, SAUR a travaillé étroitement avec les gestionnaires de réseau d'électricité afin d'anticiper les risques liés aux possibles coupures de délestages lors des pointes hivernales. Un processus de prévention automatisé a été mis en place afin de maîtriser tout risque de rupture sur la production et l'alimentation en eau potable.

SAUR s'est engagé fortement afin de réduire son intensité carbone liée à ses activités. C'est pourquoi en 2023, 100% de l'électricité consommée sur vos sites est issue d'électricité verte d'origine renouvelable. *Méthodologie auditée et validée SELON LE GHG PROTOCOL.*



LA REUT; UN BESOIN, UNE ALTERNATIVE, UNE SOLUTION ENVIRONNEMENTALE DURABLE.

Réutilisation des eaux usées traitées

Nous fournissons un accompagnement technique et administratif aux collectivités pour mener à bien leurs projets de REUT :

études d'opportunité, de pré-faisabilité, demandes d'autorisation, conception, réalisation, exploitation d'une filière REUT et élaboration du dossier de subventions.

Vous souhaitez

- Protéger la ressource en période de sécheresse
- Maintenir les différentes activités
- Avoir une meilleure connaissance de ses besoins en eau
- Rassembler et impliquer les acteurs de l'eau

Vos bénéfices

- Réduire les pressions quantitatives sur la ressource et préserver durablement vos ressources en eau
- Soutenir les zones humides et/ou les nappes avec la possibilité de lutter contre les intrusions salines en zones littorales
- Pérennisation de certains usages y compris en période de tension hydrique

Comment ça marche ?



LES REPRESENTANTS DU CONTRAT

Début 2024, suite à une réorganisation interne à l'entreprise, les représentants du contrat ont été modifiés de la façon suivante :



Audrey HIPPERT

Vice-Présidente Sud-Ouest

audrey.hippert@saur.com



Frédéric AUBER

Directeur des Exploitations Midi-Pyrénées

frederic.auber@saur.com – 07 86 62 56 29



Stéphanie PAULET

Responsable de Territoire Tarn et Garonne & Gers

stephanie.paulet@saur.com – 06 70 20 93 65



Emilie HENRY

Cheffe de secteur Lomagne Gers

emilie.henry@saur.com – 07 72 38 36 90

- Nouvelle organisation mise en place fin 2023.
- Aucune observation n'a été formulée par l'Inspection du Travail.
- Sur le secteur Gers, il n'y a pas eu un accident de travail, en 2023.

- Organigramme du des intervenants sur le système assainissement de Lectoure en 2023 :

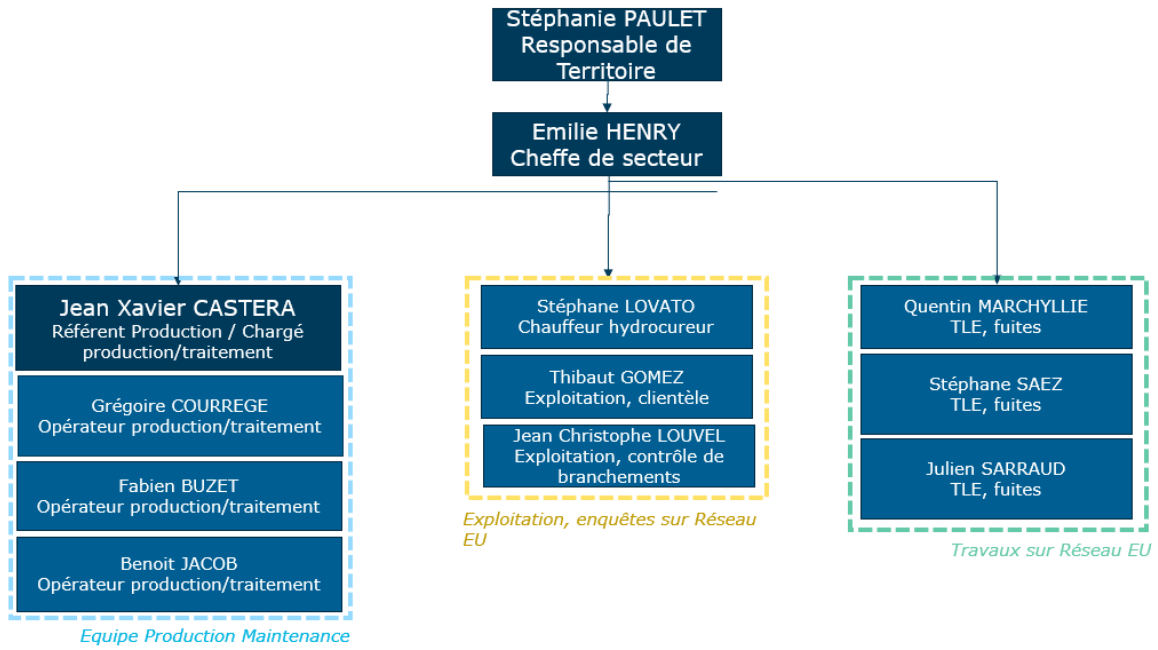

Envoyé en préfecture le 20/12/2024

Reçu en préfecture le 20/12/2024

Publié le 20/12/2024

ID : 032-213202088-20241216-2024DEC16_339-DE



LE PATRIMOINE DE SERVICE

Votre patrimoine sous surveillance

4.

VOTRE PATRIMOINE

Synthèse de votre patrimoine	
Station(s) d'épuration	1
Capacité épuratoire (eq Hab)	6 000
Poste(s) de relevage	7



Répartition par diamètre



- Circulaire 150 ■ Circulaire 200 ■ Circulaire 160
- Circulaire 63 ■ Circulaire 110 ■ Autres

Diamètre	Valeur (%)
Circulaire 150	32,56
Circulaire 200	28,74
Circulaire 160	9,03
Circulaire 63	7,84
Circulaire 110	5
Autres	16,82

LE RESEAU

Le réseau de collecte des eaux usées se compose de conduites à écoulement gravitaire et de conduites de refoulement.

	2023
Linéaire total amont et aval de la station de réseau d'eaux usées (km)	37,759

Dans les graphiques de répartition des linéaires par diamètres et matériaux, seules les 5 premières catégories sont affichées.

Répartition par matériau

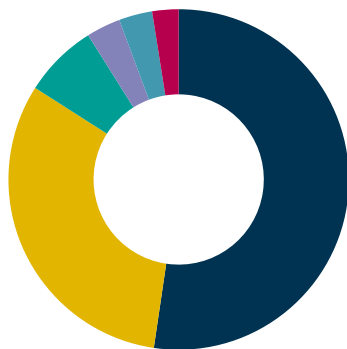

- Pvc ■ Amiante ciment
- PVC CR8 ■ Béton
- Fonte ■ Autres

Matériau	Valeur (%)
Pvc	52,33
Amiante ciment	31,7
PVC CR8	7,04
Béton	3,24
Fonte	3,17
Autres	2,5

Envoyé en préfecture le 20/12/2024

Reçu en préfecture le 20/12/2024

Publié le 20/12/2024

ID : 032-213202088-20241216-2024DEC16_339-DE



LE SERVICE AUX USAGERS

Leur satisfaction au cœur de nos préoccupations

5.

VOS BRANCHEMENTS

Total	2022	2023	Evolution N/N-1
Branchements	1 641	1 674	2,01%

Cette répartition prend en compte les branchements en service (actif, en cours de modification, en cours de résiliation ou en attente de mise en service).

Pour mieux comprendre :

Le Branchement : correspond à l'ensemble des canalisations et d'équipements qui connecte la partie publique du réseau de collecte d'eaux usées (et éventuellement pluviales) au réseau de collecte intérieur d'un client.

Le Client : Personne physique ou morale qui utilise de l'eau et a au moins un contrat d'abonnement avec le service de distribution d'eau. Un client peut posséder plusieurs branchements. C'est le cas notamment des mairies qui possèdent une salle des fêtes, un stade, un cimetière etc.

Le Contrat Abonné : Il s'agit du nombre de contrats souscrit. Un client peut signer un ou plusieurs contrats.



Volumes assujettis à l'assainissement	2022	2023	Evolution
Total de la collectivité	184 475	167 845	-9,01%

LA RELATION AVEC LES CLIENTS : LES RECLAMATIONS

Motifs de réclamations	2022	2023	Evolution
Facturation encaissement	1	0	-100%

Nombre de réclamations écrites (mail ou courrier) reçues en 2023

0

TARIF AU 1^{ER} JANVIER 2024 POUR UNE CONSOMMATION DE 120 M³

Tarif de l'Assainissement	
Abonnement, part SAUR	41,84 € HT
Abonnement, part collectivité	15,24 € HT
Consommation, part SAUR	0,8370 € HT
Consommation, part collectivité	1,1430 € HT
Montant de la redevance de modernisation des réseaux (Agence de l'eau)	1,1430 € HT
TVA	10%
Prix total pour 120 m ³	357,15 € TTC
Soit	2,87 €TTC/m³

Les factures 120m³ sont fournies en annexes.

LES VOLUMES ASSUJETTIS A L'ASSAINISSEMENT

L'assiette d'assujettissement : La redevance d'assainissement est calculée en fonction de tous les volumes d'eau prélevés par les usagers, que ce soit à partir du réseau public de distribution ou d'autres sources privées telles que puits. Les volumes suivants sont les volumes assujettis à l'assainissement après application des coefficients correcteurs.

Envoyé en préfecture le 20/12/2024

Reçu en préfecture le 20/12/2024

Publié le 20/12/2024

ID : 032-213202088-20241216-2024DEC16_339-DE



BILAN DE L'ACTIVITE DE CETTE ANNEE

Un regard sur notre activité

6.

BILAN DE LA QUALITE DU TRAITEMENT

Les charges hydrauliques

Charge hydraulique = Volumes entrants journaliers (m³/j) / Débit nominal de la station (m³/j).

Sur la base des volumes journaliers enregistrés au débitmètre en entrée

Libellé de l'installation	2022	2023
STEP de Lectoure	52%	59%

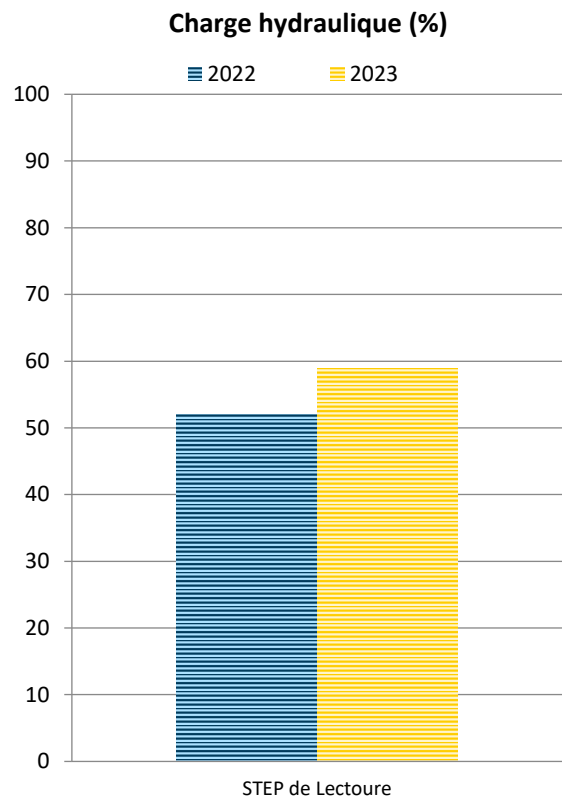

Les charges polluantes

Charge polluante = Volumes entrants journaliers (m³/j) / concentration DBO5 par rapport capacité nominale

Libellé de l'installation	2022	2023
STEP de Lectoure	43,07%	16,93%

Charge polluante DBO5 (%)

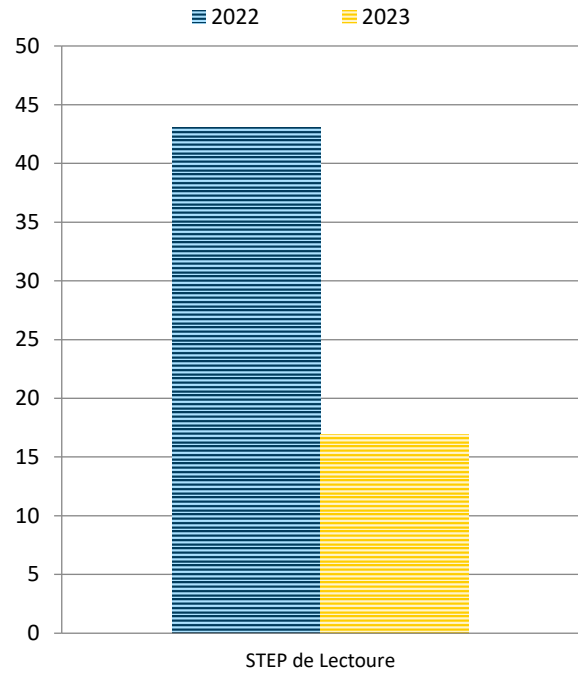

Les volumes d'effluents épurés

Nom de l'installation	Situation du point mesuré	2022 m³	2023 m³
STEP de Lectoure	Entrée	183 317	232 245
STEP de Lectoure	Sortie	201 570	254 582

826 m3 ont été déversé en 2023 par le by-pass en tête de station (A2).

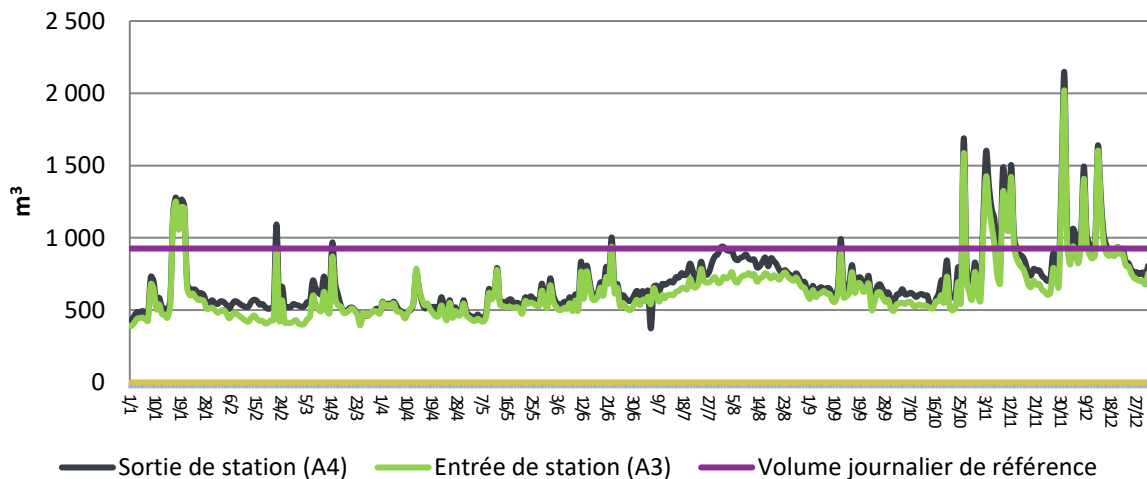



LES CONSOMMATIONS

ENERGETIQUES

Le tableau ci-après présente les consommations d'énergie calculées à partir de la facturation du distributeur pour l'ensemble du contrat au cours de l'exercice, et prennent en compte toutes les corrections de facturation : avoirs et rattrapages.

	2022	2023
Consommation en KWh	215 049	228 066

Face au défi environnemental et climatique et à la nécessité absolue de réduire drastiquement les émissions humaines de CO₂, de nombreuses entreprises françaises se sont engagées dans la transition énergétique.

LES REACTIFS

Réactifs utilisés	Conso. annuelle (kg) 2021	Conso. annuelle (kg) 2022	Conso. annuelle (kg) 2023
Chlorure ferrique	5 002	9 069	4 200
Polymère cationique liquide	2 400	4 074	2 850

Les consommations sont proches de celles de 2021.

LES BOUES ET LES SOUS-

PRODUITS

Les boues sont des résidus produits par une station d'épuration des eaux usées. Il existe plusieurs types de boues d'épuration selon qu'elles proviennent des différents procédés de traitement des eaux usées (exemple : boue primaire, boue physico-chimique, boue biologique, boue mixte,...)

Production de boues

Libellé de l'installation	2022 (tMS)	2023 (tMS)
STEP de Lecture	59,7	46,7

La baisse peut s'expliquer par un effluent entrant plus dilué, du fait des pluies, et une baisse des apports extérieurs, très chargés.

Evacuation des boues

Libellé de l'installation	Destination	2022 (tMS)	2023 (tMS)
STEP de Lecture	Boues traitées évacuées vers compostage produit (F)	62,017	47,215

Les sous-produits : Graisses

Libellé de l'installation	Destination	2022 (Mètre cube)	2023 (Mètre cube)
STEP de Lecture	Graisses évacuées vers décharge	0	0

Les sous-produits : Refus de Dégrillage

Libellé de l'installation	Destination	2022 (Kg)	2023 (Kg)
STEP de Lecture	Refus dégrillage évacué vers décharge (F)	1 900	2 980

Les sables sont évacués avec les refus de dégrillage en centre de classe II, à Pavie.

Les apports extérieurs

Libellé de l'installation	Origine	2022 (Kg)	2023 (Kg)
STEP de Lecture	S12 - Matières de vidange (en m ³)	288	206

Envoyé en préfecture le 20/12/2024

Reçu en préfecture le 20/12/2024

Publié le 20/12/2024

ID : 032-213202088-20241216-2024DEC16_339-DE



LA QUALITE DU TRAITEMENT

La qualité du traitement, notre priorité

7.

Pour mieux comprendre :

Suite à l'arrêté du 21 juillet 2015 concernant les systèmes de collecte et de traitement des eaux usées, nous présentons ci-dessous une évaluation de la conformité effectuée par l'exploitant en appliquant les règles de calcul définies dans la réglementation.

L'avis officiel émanant de la Police de l'eau n'est pas inclus dans le présent rapport, car il ne nous a pas été communiqué avant la rédaction de ce document. L'évaluation de la Police de l'eau doit être transmise à la collectivité, à l'exploitant et à l'Agence de l'eau avant le 1er mai de l'année N+1. Ces modifications réglementaires, fondées sur la capacité de traitement de l'installation et les conditions de fonctionnement, peuvent expliquer des changements de conformité.

Nous sommes à votre disposition pour expliquer ces évolutions.

DETAIL DE LA CONFORMITE PAR SYSTEME DE TRAITEMENT

Nombre de bilans 24h et bactériologiques réalisés par système de traitement

Libellé de l'installation	2022	2023
STEP de Lecture	11	12



Taux de conformité par système de traitement

Libellé de l'installation	2022	2023	Evaluation de la conformité par l'exploitant
STEP de Lecture	100%	91%	Non Conforme

Le taux de conformité est calculé selon la somme du nombre de bilans 24h et du nombre de bilans bactériologiques (s'ils ont été réalisés), par système de traitement

Malgré un bon fonctionnement de la station cette année, elle sera déclarée non conforme pour un dépassement de la concentration en Phosphore le 24/07/23 de 5 mg/l, lié à un problème de pompe doseuse (pompe d'injection du chlorure ferrique).

Cette mesure pénalise la moyenne annuelle, 2,41 mg/l au lieu de 2 mg/l réglementaire.

Le bilan annuel détaillé du fonctionnement du système d'épuration est donné en annexe.

Envoyé en préfecture le 20/12/2024

Reçu en préfecture le 20/12/2024

Publié le 20/12/2024

ID : 032-213202088-20241216-2024DEC16_339-DE



LES INDICATEURS DE PERFORMANCE

Garantir la performance de votre réseau

LES INDICATEURS DU MAIRE (IDM) ISSUS DU DECRET DU N° 2007-675 ET ARRETE DU 02 MAI 2007

Les indicateurs descriptifs du service de l'année 2023

QUALITE DES REJETS			
P254.3 : Conformité des performances des équipements d'épuration au regard des prescriptions de l'acte individuel pris en application de la police de l'eau	VP.211 : Nombre de bilans 24h et bactériologiques réalisés	VP.210 : Nombre de bilans 24h et bactériologiques conformes	VP.176 : Charge entrante en DBO5
92	12	11	60,94 Kg/j
Pourcentage de bilans sur 24H réalisés dans le cadre de l'autosurveillance conformes à la réglementation	Donnée de Consolidation de l'indicateur P254.3	Donnée de Consolidation de l'indicateur P254.3	Donnée de Consolidation de l'indicateur P254.3

QUALITE DES REJETS	
P206.3 : Taux de boues issues des ouvrages d'épuration évacuées selon des filières conformes à la réglementation	VP.208 : Quantité totale de boues évacuées par des filières conformes à la réglementation
100%	47,215 tMS Tonnes de matières sèches
Pourcentage des boues évacuées selon une filière conforme à la réglementation. La filière est conforme selon deux critères : - Transport des boues effectué conformément à la réglementation en vigueur. - Filière de traitement autorisée ou déclarée	Les sous-produits et les boues de curage ne sont pas pris en compte dans cet indicateur. (telles que les boues curées, les lixiviats, les graisses, etc.). Donnée de Consolidation de l'indicateur P206.3

QUALITE DES REJETS	
D202.0 : Nombre d'autorisations de déversement d'effluents d'établissements industriels au réseau des eaux usées	D203.0 : Quantité de boues évacuées des ouvrages d'épuration
0 Autorisation de rejets	47,215 tMS Tonnes de matières sèches
Nombre d'arrêtés autorisant le déversement d'eaux usées non domestiques signés par la collectivité. La donnée est fournie selon la base d'information en notre possession.	Les sous-produits et les boues de curage ne sont pas pris en compte dans cet indicateur. (telles que les boues curées, les lixiviats, les graisses, etc.).

PERFORMANCE DE RESEAU		
P202.2 : Indice de connaissance et de gestion patrimoniale de collecte des eaux usées	VP.077 : Linéaire total de réseau de collecte (hors branchement) situé à l'amont des stations d'épuration y compris le réseau d'eau pluvial	P255.3 : Indice de connaissance des rejets au milieu naturel par les réseaux de collecte des eaux usées
85/120 points	37,241 km	100/120 points
Voir le détail de l'indice dans le chapitre concerné.	Données de consolidation de l'indicateur P202.2.	Voir le détail de l'indice dans le chapitre concerné.

PERFORMANCE DE RESEAU		
VP.176 : Charge de DBO5 collecté estimée sur le contrat	P201.1 : Taux de desserte par des réseaux de collecte des eaux usées. <u>Cet indicateur n'est officiellement pas calculé, il est fourni à titre indicatif</u>	Nombre de branchements desservis sur le périmètre du contrat (raccordés et raccordables)
242,94 Kg/j	100%	1 674 branchements
Contrairement à la charge totale moyenne collectée, cette valeur est basée sur la production en DBO5 de la population estimée du périmètre du contrat, sachant que chaque habitant produit environ 0.06kg de DBO5 par jour. Données de consolidation de l'indicateur P255.3.	Le taux est déterminé en divisant le nombre d'abonnés desservis par le nombre potentiel d'abonnés de la zone relevant du service d'assainissement collectif. Il est important de noter que cet indicateur ne tient compte que du nombre de branchements effectivement raccordés, et non du nombre potentiel de branchements raccordables.	Données de consolidation de l'indicateur P201.1.

PERFORMANCE DE RESEAU		
P253.2 : Taux moyen de renouvellement du réseau de collecte des eaux usées <u>Cet indicateur n'est officiellement pas calculé, il est fourni à titre indicatif</u>	VP.140 : Longueur cumulée du linéaire de canalisations renouvelé au cours des années N-4 à N	VP.077 : Longueur du réseau de collecte des eaux usées au 31/12 (hors pluvial)
0%	0 km	37,241 km
Rapport du linéaire de réseau de collecte des eaux usées (hors branchement) renouvelé les 5 dernières années sur la longueur totale du réseau de collecte des eaux usées.	Données de consolidation de l'indicateur P253.2.	Données de consolidation de l'indicateur P253.2.

PERFORMANCE DE RESEAU			
P251.1 : Taux de débordement d'effluents dans les locaux des usagers <u>Cet indicateur n'est officiellement pas calculé, il est fourni à titre indicatif</u>	Nombre de demandes d'indemnités déposées donnant lieu à dédommagement ou contentieux	P252.2 : Nombre de points noirs pour 100 km de réseau	VP.046 : Nombre de points du réseau de collecte nécessitant des interventions fréquentes de curage
0	0	5,2	2 points noirs
Le taux est calculé en divisant le nombre de demandes par le nombre d'habitants desservis.	Donnée fournie par la collectivité. Données de consolidation de l'indicateur P251.1.	Permet de caractériser la sensibilité structurelle du réseau	Est appelé « points noirs » tout point structurellement sensible du réseau nécessitant au moins deux interventions par an (préventive ou curative) quel que soit sa nature ou le type d'intervention. Données de consolidation de l'indicateur P252.2.

SERVICE A L'USAGER		
D201.0 : Estimation du nombre d'habitants desservis par un réseau de collecte des eaux usées, unitaire ou séparatif	D204.0 : Prix TTC du service d'assainissement collectif au m³ pour 120 m³ au 01/01/N+1	D204.0 : Prix TTC du service d'assainissement collectif au m³ pour 120 m³ au 01/01/N
4 049 habitants	2,98 €	2,87 €
Cette estimation décompte le nombre de personne desservies par le service y compris les résidents saisonniers. Une personne est dite desservie lorsqu'elle est domiciliée dans une zone où il existe à proximité une antenne du réseau public d'assainissement collectif sur laquelle elle est ou peut être raccordée.	Prix au m ³ provenant de la facture 120 m ³ au 01 janvier de l'année suivant l'exercice.	Prix au m ³ provenant de la facture 120 m ³ au 01 janvier de l'année de l'exercice (concerne l'année précédente).

SERVICE A L'USAGER		
P257.0 : Taux d'impayés sur les factures d'eau de l'année précédente	VP.268 : Montant des impayés au 31/12/2023	Chiffre d'affaires TTC facturé N-1 (hors travaux)
1,43	6 867,89 €	480 559 €
Ce taux est calculé en divisant le montant des impayés de l'année de l'exercice par le chiffre d'affaires (hors travaux) de l'année antérieure	Données de consolidation de l'indicateur P257.0.	Données de consolidation de l'indicateur P257.0.

SERVICE A L'USAGER		
P258.1 : Taux de réclamations du service de l'assainissement pour 1000 contrats abonnés	VP.056 : Nombre de contrats abonnés raccordés	VP.003 : Nombre de réclamation écrites reçues par le délégataire
0	1 639 contrats abonnés	0 réclamation
Le taux est calculé en rapportant le nombre de réclamation selon le nombre de contrats abonnés divisé par 1000	Données de consolidation de l'indicateur P258.1	Données de consolidation de l'indicateur P258.1

SOLIDARITE		
P207.0 : Montant des abandons de créances ou des versements à un fond de solidarité du service de l'assainissement collectif <u>Cet indicateur n'est officiellement pas calculé, il est fourni à titre indicatif</u>	VP.068 : Volumes des eaux usés des consommés facturés	VP.119 : Montants des abandons de créances
0,0000 €	167 845 m³	0 €
Cet indicateur doit être recalculé en divisant le montant des abandons de créance par les volumes facturés.	Données de consolidation de l'indice P207.0.	Données de consolidation de l'indice P207.0.

Envoyé en préfecture le 20/12/2024

Reçu en préfecture le 20/12/2024

Publié le 20/12/2024

ID : 032-213202088-20241216-2024DEC16_339-DE



LES INTERVENTIONS REALISEES

Préserver et moderniser votre patrimoine

9.

LES INTERVENTIONS D'EXPLOITATION

Bilans des interventions d'exploitations

	2023
Linéaires hydrocurés avec le camion (ml)	1 200
Dont :	
Linéaires hydrocurés préventivement (ml)	860
Linéaires hydrocurés curativement sur réseau et branchements (ml)	340

Les opérations d'hydrocurage du réseau

Afin d'assurer la continuité de l'écoulement des effluents, d'anticiper et d'éviter les désobstructions d'urgence, SAUR assure des campagnes préventives d'hydrocurage des canalisations et ouvrages annexes (avaloirs, postes etc).

En 2023, le curage, l'inspection télévisée et les contrôles de branchement sont en deçà des obligations contractuelles. Ceci sera rattrapé sur 2024.

	2023
Linéaires contrôlés par passage caméra (ml)	6
Nombre de débouchages du réseau	18 (48 en 2022)
Nombre de nettoyage des postes de relevage	11

Suivi des nettoyages des postes de relevage

	Contractuel	2022	2023
PR Abattoirs	1	3	2
PR Lot. du Coulomé n°1	1	2	4
PR Ch du Coulomé n°2	1	3	1
PR Lac des 3 Vallées	1	3	1
PR Pradoulin	1	2	1
PR St Geny Av de la Gare	1	3	1
PR ZI Naudet	1	1	1
TOTAL	7	17	11

Les passages caméra

Il s'agit des opérations d'inspection télévisée des réseaux d'assainissement. Elles se font après curage au moyen d'un robot équipé d'une caméra vidéo. Elles permettent de contrôler l'état du réseau et d'y déceler divers désordres (racines, casse circulaire, ovalisation, branchement pénétrant, problème de joint, contre pentes, etc.). Ces désordres peuvent être à l'origine de problèmes de bouchage, d'eaux parasites etc.



Les casses sur conduites et sur branchements

	2022	2023
Nombre de casses sur conduites	2	0
Nombre de casses sur branchements	2	0



LES INTERVENTIONS DE MAINTENANCE

Les opérations de maintenance ont pour but de maintenir ou de rétablir un groupe fonctionnel, un équipement ou du matériel dans un état spécifié, ou de leur restituer les caractéristiques de fonctionnement requises.

Répartition des interventions de maintenance selon leur type

Interventions	2022	2023
Entretien niveau 2	1	2
Contrôles réglementaires	23	8

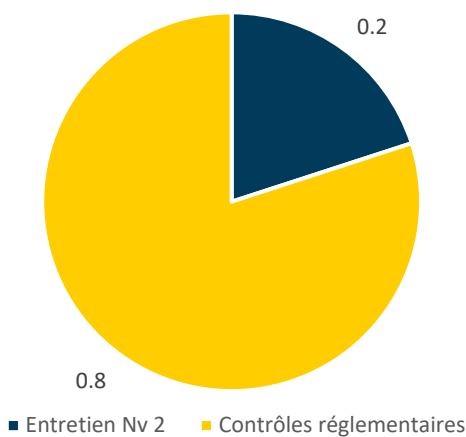

Les interventions de contrôles réglementaires ont pour objectif de vérifier la conformité des installations et des équipements suivants, dans le but de garantir la sécurité du personnel :

- installations électriques
- systèmes de levage
- ballons anti-béliers

Les interventions d'entretien de niveau 1 : désigne les opérations de maintenance préventive et/ou corrective **simples** (réglages, remplacement de consommables, graissages ...). Ce type d'entretien n'est pas abordé dans le rapport.

Les interventions d'entretien de niveau 2 : désigne les opérations de maintenance préventive et/ou corrective de **complexité moyenne** (réparations réalisées en ateliers spécialisés, remplacement d'équipements ou sous équipements). L'entretien 2ème niveau n'inclut pas les opérations de renouvellement dans le cadre du compte de renouvellement et/ou du programme de renouvellement

Les contrôles métrologiques : ils permettent de vérifier la justesse des appareils de mesures (débitmètres, préleveurs entrée / sortie STEP, échelles de mesure hauteurs ...) afin d'assurer et contrôler la fiabilité des données récoltées.



Répartition des interventions de maintenance selon leur nature curative ou préventive.

Type	2022	2023
Curatif	1	2
Préventif	1	0

Les interventions de maintenance peuvent être soit de nature :

- **curative** : opération faisant suite à un dysfonctionnement ou à une panne.
- **préventive** : opération réalisée lors du fonctionnement normal d'un équipement afin d'assurer la continuité de ses caractéristiques de marche et d'éviter l'occurrence d'une panne.

La maintenance de la centrifugeuse est programmée sur 2024.

Suivi du compte de renouvellement

- Suivi financier

Dotation non actualisée du compte 24 394 €/an.

Coefficients en Compte au : 31/12/2023	2022	2023
Coefficient de la dotation	1,000000	1,065421
Coefficient de report de solde	1,000000	1,000000

Bilan financier en Compte au : 31/12/2023	2022	2023	Total (€)	
Dotation actualisée (€)	24 394	25 990	50 384	
Report de solde actualisé (€)	0	21 250		
Non Programmé au contrat	TOTAL	696	5 603	6 299
Programmé au contrat	TOTAL	2 448		2 448
Total renouvellement(€)	3 144	5 603	8 747	
Solde(€)	21 250	41 637		

- Opérations 2023 :

Renouvellement Réalisé en Compte année : 2023	Libellé Matériel	Type Renouvellement	Date réalisation	Montant
Relevage de Lecture Lot. le Coulomé N°1	Pompe n°1	Renouvellement complet du matériel	07/11/2023	989
Relevage de Lecture Lot. le Coulomé N°1	Pompe n°2	Renouvellement complet du matériel	07/11/2023	989
Relevage de Lecture Abattoirs Bd du Nord	Sonde de niveau	Renouvellement complet du matériel	07/12/2023	1 002
STEP de Lecture	Agitateur aération n°1	Renouvellement complet du matériel	16/10/2023	2 623
Total				5 603

Le plan 2024 sera plus conséquent avec notamment, la demande de renouvellement de :

- 6 Télétransmission de poste de relevage + 1 télétransmission de la STEP
- 4 Sondes de niveau de poste de relevage + 2 sondes de niveau de la STEP
- En substitution, nous souhaitons vous proposer le remplacement de l'automate et supervision (vieillissant, sans possibilité de remplacer des pièces) avec sa sécurisation (onduleur) : *en cours d'étude.*

Envoyé en préfecture le 20/12/2024

Reçu en préfecture le 20/12/2024

Publié le 20/12/2024

ID : 032-213202088-20241216-2024DEC16_339-DE



LES PROPOSITIONS D'AMELIORATION

Améliorer votre patrimoine, une priorité

10.

Les propositions d'amélioration sur le réseau :

- Poursuivre la campagne de contrôle de conformité des branchements (contrôle privé & tests fumée)
- Modification du réseau passant en privé secteur Avenue du docteur Souviron et Rue Jean Moulin : Bouchage récurrent, réseau en privé avec accès difficile voire impossible par temps humide.)
- Travailler sur les propositions de travaux d'un schéma directeur d'assainissement, ou lancer un schéma directeur d'assainissement.
- Travailler sur la mise en place d'arrêtés d'autorisation de rejets, en imposant des prétraitements (type bac à graisses) pour les activités de bouches/restauration (en lien avec des problématiques de graisses sur les postes de relevage et réseau)

Les propositions d'améliorations sur la station de traitement :

- Etudier la mise en place d'un bassin tampon en entrée de la station d'épuration pour permettre le traitement de 100 % des effluents même par temps de pluie.
- Envisager la mise en place d'un inverseur de sources à la STEP afin de raccorder rapidement un groupe électrogène en cas de coupures électriques.

Envoyé en préfecture le 20/12/2024

Reçu en préfecture le 20/12/2024

Publié le 20/12/2024

ID : 032-213202088-20241216-2024DEC16_339-DE



LE CARE

Le compte rendu financier sur l'année d'exercice

11.

SAUR

31/05/2024

COMPTE ANNUEL DE RESULTAT DE L'EXPLOITATION ANNEE 2023

(en application du décret du 14 mars 2005)

GESTION DU SERVICE ASSAINISSEMENT

Région **SUD-OUEST**
Centre **PYRENEES GARONNE**
Département **GERS**
Collectivité **LECTOURE ASST**

LIBELLE	En milliers d'Euros	Année 2022	Année 2023	Ecart en %
PRODUITS		438,2	486,4	11,0
Exploitation du service		183,3	203,8	
Collectivités et autres organismes publics (estimations)		246,0	273,0	
Travaux attribués à titre exclusif		2,0	2,7	
Produits accessoires		6,9	6,9	
CHARGES		468,4	506,4	8,1
Personnel		54,5	50,2	
Energie électrique		28,0	37,2	
Produits de traitement		4,7	10,7	
Analyses		2,1	7,4	
Sous-traitance, matières et fournitures		53,0	37,8	
Impôts locaux, taxes et redevances contractuelles (1)		2,7	1,6	
Autres dépenses d'exploitation		27,0	37,3	
- Télécommunications, poste et télégestion		1,6	1,8	
- Engins et véhicules		12,7	14,0	
- Informatique		10,8	10,0	
- Assurances		0,6	1,3	
- Locaux		-0,5	8,0	
- Divers		1,9	2,2	
Contribution des services centraux et recherche		19,4	17,3	
Collectivités et autres organismes publics (estimations)		246,0	273,0	
- Part collectivité		216,0	222,0	
- Autres organismes publics		30,0	51,0	
Charges relatives aux renouvellements		27,2	26,8	
- Pour garantie de continuité du service		2,8	0,8	
- Fonds contractuel		24,4	26,0	
Charges relatives aux investissements contractuels		0,8	0,8	
- Annuités emprunt collectivité prises en charge (2)		0,8	0,8	
Charges relatives investissements du domaine privé		0,8	1,3	
Pertes sur créances irrécouvrables & contentieux		2,2	4,9	
RESULTAT AVANT IMPOT		-30,2	-20,0	33,8
RESULTAT		-30,2	-20,0	33,8

(1) Si Impôts locaux, taxes et redevances contractuelles : y compris redevance domaniale: département, région, Etat et redevance d'occupation du domaine public de la collectivité.

Conforme à la circulaire FP2E du 31/01/2006
Réf: 130-022001 -320301-02 2023120

(2) Si: Annuités emprunt collectivité prises en charge : comprennent: annuités d'emprunt, amortissements droits d'exploitation et charges financières contractuelles.

Validé le 31/05/2024

METHODES ET ELEMENTS DE CALCUL DU CARE

Le Compte Annuel de Résultat de l'Exploitation (CARE) ci joint est établi en application des dispositions de l'article 2 de la loi du 08/02/1995 qui dispose de l'obligation pour le délégataire de service public de publier un rapport annuel destiné à informer le délégant sur les comptes, la qualité de service et l'exécution du service public délégué.

Sa présentation est conforme aux dispositions de la circulaire n° 740 de la Fédération Professionnelle des Entreprises de l'Eau et tient compte des recommandations émises par le Comité "Secteur public" de l'Ordre des experts comptables dans ses deux ouvrages que sont "Le rapport annuel du délégataire de service public" et "L'eau et l'assainissement, déclinaison sectorielle du rapport annuel du délégataire de service public", collection "Maîtrise de la gestion locale".

A cette circulaire s'est ajoutée celle du 31/01/2006, en application du décret 2005-236 du 14/03/2005. Les chiffres de l'année en cours y sont indiqués, et à partir de l'exercice 2006, ceux de l'année précédente y seront rappelés. La variation constatée (en pourcentage) entre l'année en cours et l'année précédente sera alors systématiquement indiquée.

Cette annexe au Compte Annuel de Résultat de l'Exploitation a pour objet d'expliquer les modalités d'établissement de la partie financière du rapport annuel et de ses composantes avec, en préambule, une présentation des différents niveaux d'organisation de -.

Modalités d'établissement du compte annuel du résultat de l'exploitation et composantes des rubriques

Le CARE regroupe, par nature, l'ensemble des produits et des charges imputables au contrat de délégation de service public permettant de déterminer l'économie du contrat.

1) **Produits** • la rubrique "Produits" comprend :

Exploitation du Service : le montant total, hors TVA, des produits d'exploitation (part fermière) se rapportant à l'exercice.

Collectivités et autres organismes publics : le montant total, hors TVA, des produits collectés pour le compte de la Collectivité ainsi que les diverses taxes et redevances perçues pour le compte des organismes publics.

Travaux attribués à titre exclusif : le montant total, hors TVA, des travaux réalisés dans le cadre du contrat, par application d'un bordereau de prix annexé à ce contrat.

Produits accessoires : les montants hors TVA facturés, conformément aux dispositions du contrat de délégation, aux clients abonnés au service, dans le cadre de prestations ponctuelles.

2) **Charges** • les charges relatives au contrat, reprises dans le CARE, conformément à la circulaire FP2E du 31 janvier 2006 peuvent être classifiées de la manière suivante :

- *Des Charges directement affectées au contrat* : il s'agit essentiellement des charges du Secteur, ainsi que celles des services mutualisés du Territoire.

Elles comprennent :

- Des charges directes faisant l'objet d'une comptabilisation immédiate sur le contrat,
- Des charges réparties dont une quote-part est imputée au contrat en fonction de clés de répartition techniques, différentes selon la nature des charges afin de tenir compte de la clé économiquement la mieux adaptée (gestion technique, gestion clientèle, engins et véhicules...).

La gestion technique (ingénieurs et techniciens d'exploitation, chimistes, logiciels techniques, télégestion, cartographie...) est répartie sur chaque contrat en fonction du Chiffre d'Affaires du contrat par rapport au Chiffre d'Affaires du Territoire.

La gestion clientèle (frais de personnel du service clientèle, plateforme téléphonique, frais de facturation, frais d'affranchissement, frais de relance...) est imputée sur chaque contrat proportionnellement au nombre de clients du contrat.

Les frais « engins et véhicules » sont imputés sur chaque contrat du Territoire proportionnellement au coût de personnel d'exploitation du contrat par rapport au coût total du personnel d'exploitation du Territoire.

- Des Charges réparties entre les contrats : ces charges sont réparties au prorata de la Valeur Ajoutée Analytique (VAA) du contrat. Il s'agit notamment :
 - o des « Frais de Territoire et de secteur » représentant des frais d'encadrement du contrat répartis par nature de charge,

- Des "Frais de structure centraux" représentant la contribution du contrat aux services Centraux et à la Recherche et Développement.
- Des Charges économiques calculées : il s'agit de charges (investissements réalisés par le délégataire) dont les paiements sont effectués à une périodicité différente de l'exercice. Afin de faire ressortir de façon régulière l'économie du contrat, ces charges sont lissées sur toute la durée de celui-ci.

3) Commentaire des rubriques de charges

1. Personnel :

Cette rubrique correspond au coût du personnel de la société, incluant les salaires et charges sociales et les frais annexes de personnel (frais de déplacement, vêtements de travail et de sécurité, plan d'épargne entreprise...) ainsi qu'au coût du personnel intérimaire intervenant sur le contrat.

L'imputation des frais de personnel d'exploitation est réalisée sur la base de fiches de pointage. Cela intègre également une quote-part d'encadrement, de personnel technique et clientèle.

Cette rubrique comprend également la « Participation légale des salariés aux résultats de l'entreprise ».

2. Énergie électrique :

Cette rubrique comprend la fourniture d'énergie électrique exclusivement dédiée au fonctionnement des installations du service.

3. Achats d'Eau :

Cette rubrique comprend les Achats d'eau en gros auprès de tiers ou auprès d'autres contrats gérés par l'entreprise effectués exclusivement pour la fourniture d'eau potable dans le cadre du contrat.

4. Produits de traitement :

Cette rubrique comprend exclusivement les produits entrant dans le process de production.

5. Analyses :

Cette rubrique comprend les analyses réglementaires ARS et celles réalisées par le Délégataire dans le cadre de son autocontrôle.

6. Sous-traitance, Matières et Fournitures :

Cette rubrique comprend :

Sous-traitance : les prestations de sous-traitance comprennent les interventions d'entreprises extérieures (terrassment, hydrocurage, espaces verts, cartographie ...) ainsi que des prestations réalisées par des services communs de l'entreprise telles que des prestations d'hydrocurage, de lavage de réservoir, de recherche de fuites par corrélation acoustique.

Matières et Fournitures : ce poste comprend :

- Les charges relatives au remplacement de compteurs qui ne sont pas la propriété de l'entreprise ;
- La location de courte durée de matériel sans chauffeur ;
- Les fournitures nécessaires à l'entretien et à la réparation du réseau ;
- Les fournitures nécessaires à l'entretien du matériel électromécanique ;
- Le matériel de sécurité ;
- Les consommables divers.

7. Impôts locaux, taxes et redevances contractuelles :

Cette rubrique comprend :

- La contribution économique territoriale (CET) ;
- La contribution sociale de solidarité ;
- La taxe foncière ;
- Les redevances d'occupation du domaine public.

8. Autres dépenses d'exploitation :

- "Télécommunications, poste et télégestion" : ce poste comprend les frais de lignes téléphoniques dont ceux relatifs à la télésurveillance ainsi que les dépenses d'affranchissement (hors facturation).

- "Engins et véhicules" : les charges relatives aux matériels composant cette section sont les suivantes : location longue durée des véhicules, consommation de carburant, entretien et réparations, assurances.
- Le total des charges de la section "Engins et véhicules" fait l'objet d'une imputation sur chacun des contrats du Territoire proportionnellement au coût de personnel d'exploitation du contrat par rapport au coût total du personnel d'exploitation du Territoire.
- "Informatique" : ce poste comprend les frais liés au matériel et logiciels des personnels intervenant sur le contrat. Il comprend également les frais liés aux logiciels métier, nécessaires à la réalisation du contrat ainsi que les frais de facturation :
 - SAPHIR, logiciel de gestion de la relation clientèle ;
 - MIRE et ses différents modules : suivi de la production, suivi de la qualité, suivi de la force motrice ;
 - J@DE, logiciel de gestion et des achats ;
 - eSigis, logiciel de cartographie ;
 - GEREMI, logiciel de télésurveillance.
- "Assurances" : ce poste comprend :
 - La prime d'assurance responsabilité civile relative au contrat. Cette assurance a pour objet de garantir les tiers des dommages matériels, corporels et incorporels dont la responsabilité incomberait au délégataire ;
 - Les primes dommages ouvrages ;
 - Les autres primes particulières d'assurance s'il y a lieu ;
 - Les franchises appliquées en cas de sinistre.
- "Locaux" : ce poste comprend les charges relatives à l'utilisation des locaux.
- "Divers" : autres charges.

9. Frais de contrôle :

Ces frais concernent le contrôle contractuel du service, lorsque sa charge incombe au délégataire.

10. Contribution aux Services Centraux et Recherche :

Une quote-part de frais de structures nationale et régionale, telle que décrite au chapitre 1, est imputée sur chaque contrat.

11. Collectivités et autres organismes publics :

Ce poste comprend :

- La part communale ou intercommunale ;
- Les taxes (TVA) ;
- Les redevances (Agence de l'eau, voies navigables de France, etc).

12. Charges relatives aux Renouvellements :

« Garantie pour continuité de service » : cette rubrique correspond à la situation (renouvellement dit "fonctionnel") dans laquelle le délégataire est tenu de prendre à sa charge et à ses risques et périls l'ensemble des dépenses d'entretien, de réparation et de renouvellement des ouvrages nécessaires à la continuité du service. Le délégataire se doit de les assumer à ses frais sans que cela puisse donner lieu à un ajustement (en plus ou en moins) de sa rémunération contractuelle. Le montant indiqué dans cette rubrique correspond à la somme des charges réelles de renouvellement non programmé et des charges réelles d'entretien électromécanique.

"Programme contractuel de renouvellement" : cette rubrique correspond aux engagements contractuels du délégataire, sur un programme prédéterminé de travaux. Il s'agit généralement d'un lissage économique sur la durée du contrat.

"Compte (ou Fonds contractuel) de renouvellement" : le délégataire est tenu de prélever régulièrement sur ses produits un certain montant et de le consacrer aux dépenses de renouvellement dans le cadre d'un suivi pluriannuel spécifique. Un décompte contractuel est alors tenu qui borne strictement les obligations des deux parties. Dans la mesure où l'obligation du délégataire au titre d'un exercice donné est strictement égale à la dotation au compte (ou fonds contractuel), c'est le montant de cette dotation qui doit alors figurer sur le CARE.

Pour un même contrat, plusieurs de ces notions peuvent exister.

13. Charges relatives aux Investissements :

Elles comprennent les différents types d'obligations existant dans le contrat :

- Programme contractuel d'investissements ;
- Fonds contractuel d'investissements ;
- Annuité d'emprunts de la collectivité prises en charge par le délégataire ;
- Investissements incorporels.

Les montants engagés par le délégataire au titre des investissements réalisés sur le contrat font l'objet d'un amortissement financier présenté sur le CARE sous forme d'une annuité constante.

Les charges relatives au remboursement d'annuités d'emprunts contractés par la collectivité et que le délégataire s'est engagé contractuellement à rembourser font l'objet d'un calcul actuariel consistant à ramener chaque annuité en investissement début de période et à définir le montant de l'annuité constante sur toute la durée du contrat permettant d'obtenir une Valeur Actuelle Nette (VAN) égale à zéro.

14. Charges relatives aux Investissements du domaine privé :

Le montant de cette rubrique comprend l'amortissement du matériel, des engins et véhicules, du gros outillage, et des compteurs propriété de l'entreprise affectés au contrat ainsi que les frais financiers relatifs au financement de ces immobilisations calculés sur la base de la valeur nette comptable moyenne de celles-ci.

15. Perte sur créances irrécouvrables et contentieux recouvrement :

Ce poste comprend :

- Les annulations de créances incluant notamment celles au titre du Fonds de Solidarité Logement (FSL Eau)
- Les provisions pour créances douteuses
- Les frais d'actes et de contentieux.

4) Résultat avant Impôt

Il s'agit de la différence entre les produits et les charges.

5) Impôt sur les sociétés

Cet impôt ne s'applique que pour les contrats ayant un Résultat avant Impôt bénéficiaire. Le taux d'impôt sur les sociétés appliqué au résultat des contrats est de 33.33%.

6) Résultat

Il s'agit du Résultat restant après éventuel Impôt sur les Sociétés.

Envoyé en préfecture le 20/12/2024

Reçu en préfecture le 20/12/2024

Publié le 20/12/2024

ID : 032-213202088-20241216-2024DEC16_339-DE



© Coraline Arestaunu



ANNEXES

12.

Envoyé en préfecture le 20/12/2024

Reçu en préfecture le 20/12/2024

Publié le 20/12/2024

ID : 032-213202088-20241216-2024DEC16_339-DE



LE PATRIMOINE DE SERVICE

Votre patrimoine sous surveillance

13.

LES INSTALLATIONS

Les stations d'épuration

Libellé	Date de mise en service	Capacité nominale (en eq.Hab)	Nature de l'effluent	Description	Télésurveillance	Groupe électrogène	Commune
STEP de Lectoure	2003	6 000	domestique	Station d'épuration boues activées	Oui	Non	LECTOURE

Les postes de relevage

Commune	Libellé	Capacité nominale	Année de mise en service	Télésurveillance	Groupe électrogène
LECTOURE	Relevage de Lectoure Abattoirs Bd du Nord	23 m ³ /h	1975	Oui	Non
	Relevage de Lectoure Ch. du Coulomé N°2	35 m ³ /h	2007	Oui	Non
	Relevage de Lectoure Lac des 3 Vallées Ld Larrieu	24 m ³ /h	2008	Oui	Non
	Relevage de Lectoure Lot. le Coulomé N°1	12 m ³ /h	1999	Oui	Non
	Relevage de Lectoure Pradoulin	5 m ³ /h	2007	Oui	Non
	Relevage de Lectoure Saint Geny Av. de la Gare	37 m ³ /h	2008	Oui	Non
	Relevage de Lectoure ZI Naudet	45 m ³ /h (vitesse variable)	2019	Oui	Non

LE RESEAU

Le réseau comprend des équipements publics, tels que des canalisations et des ouvrages annexes, qui acheminent de manière gravitaire ou sous pression, les eaux usées issues des habitations jusqu'aux stations de traitement, et les eaux pluviales jusqu'au milieu récepteur. Il ne comprend pas les branchements.

Le réseau de collecte des eaux usées se compose de conduites à écoulement gravitaire et de conduites de refoulement. En 2023, le linéaire total des canalisations eaux usées, hors pluvial, est de 37,759 km.

Répartition par diamètre et matériau

Matériau	Diamètre (mm)	Longueur (ml)	Type	Fonction
Amiante ciment	Circulaire 150	11710,89	Gravitaire	Eaux usées
Amiante ciment	Circulaire 200	77,75	Gravitaire	Eaux usées
Amiante ciment	Circulaire 250	25,94	Gravitaire	Eaux usées
Autres	Circulaire 160	8,2	Gravitaire	Eaux usées
Autres	Circulaire 200	12,1	Gravitaire	Eaux usées
Beton	Circulaire 150	328,75	Gravitaire	Eaux usées
Beton	Circulaire 200	896,17	Gravitaire	Eaux usées
Fonte	Circulaire 150	121,38	Gravitaire	Eaux usées
Fonte	Circulaire 200	320,7	Gravitaire	Eaux usées
Fonte	Circulaire 300	756,03	Gravitaire	Eaux usées
Pvc	Circulaire 125	1105,76	Gravitaire	Eaux usées
Pvc	Circulaire 140	128,63	Gravitaire	Eaux usées
Pvc	Circulaire 150	134,38	Gravitaire	Eaux usées
Pvc	Circulaire 160	3256,57	Gravitaire	Eaux usées
Pvc	Circulaire 200	7388,91	Gravitaire	Eaux usées
Pvc	Circulaire 250	892,09	Gravitaire	Eaux usées
Pvc	Circulaire 90	143,99	Gravitaire	Eaux usées
PVC CR8	Autres 200	674,37	Gravitaire	Eaux usées
PVC CR8	Circulaire 200	1984,89	Gravitaire	Eaux usées
Amiante ciment	Circulaire 100	156,24	Refoulement	Eaux usées
Autres	Circulaire 90	924,45	Refoulement	Eaux usées
Pvc	Circulaire 110	1888,83	Refoulement	Eaux usées
Pvc	Circulaire 140	1276,73	Refoulement	Eaux usées
Pvc	Circulaire 160	145,26	Refoulement	Eaux usées
Pvc	Circulaire 200	170,87	Refoulement	Eaux usées
Pvc	Circulaire 63	2960,62	Refoulement	Eaux usées
Pvc	Circulaire 90	268,28	Refoulement	Eaux usées
Total		37758,78		

Les équipements de réseau

Type d'équipement	Nombre
Clapet	1
Vanne	2
Tampons	849

CONSOMMATION D'ENERGIE

Consommation électrique en kWh	2019	2020	2021	2022	2023
Relevage de Lecture Abattoirs Bd du Nord	4 306	3 801	3 601	4 709	8 256
Relevage de Lecture Ch. du Coulomé N°2	297	440	416	529	437
Relevage de Lecture Lac des 3 Vallées Ld Larrieu	5 050	7 133	6 323	5 245	6 377
Relevage de Lecture Lot. le Coulomé N°1	2 566	3 462	3 438	2 496	3 463
Relevage de Lecture Pradoulin	717	954	1 073	748	734
Relevage de Lecture Saint Geny Av. de la Gare	- 1 408	8 209	8 603	9 000	9 727
STEP de Lecture	255 732	221 343	250 670	192 322	199 072
Total	267 260	245 342	274 124	215 049	228 066

Les consommations d'énergie présentées ci-dessus sont établies à partir de la facturation du distributeur pour l'ensemble du contrat au cours de l'exercice, et prennent en compte toutes les corrections de facturation : avoirs et rattrapages.

la consommation de la STEP représente 87% de la consommation totale.

Ration énergie à la STEP:

- Volume entrée : 232 245 m³
- Conso électrique : 199 072 kWh
- Ratio énergétique : $199\,072 / 232\,245 = 0,86 \text{ kWh/m}^3$

Envoyé en préfecture le 20/12/2024

Reçu en préfecture le 20/12/2024

Publié le 20/12/2024

ID : 032-213202088-20241216-2024DEC16_339-DE



LE SERVICE AUX USAGERS

Leur satisfaction au cœur de nos préoccupations

14.

LA GESTION CLIENTELE

La répartition présentée ci-après prend en compte les branchements en service (actifs, en cours de modification, en cours de résiliation ou en attente de mise en service).

Pour une meilleure compréhension :

Le **Branchement** correspond à l'ensemble des canalisations et d'équipements qui connectent la partie publique du réseau de collecte d'eaux usées (et éventuellement pluviales) au réseau de collecte intérieur d'un client.

Le **Client** désigne une personne physique ou morale qui utilise de l'eau et a au moins un contrat d'abonnement avec le service de distribution d'eau. Un client peut posséder plusieurs branchements. C'est le cas notamment des mairies qui possèdent une salle des fêtes, un stade, un cimetière, etc.

Les **volumes consommés assujettis à l'assainissement** : La redevance d'assainissement est calculée en fonction de tous les volumes d'eau prélevés par les usagers, que ce soit à partir du réseau public de distribution ou d'autres sources privées telles que des puits. Les volumes suivants représentent les volumes soumis à l'assainissement après l'application des coefficients correcteurs.

Les branchements par commune

	2019	2020	2021	2022	2023	Evolution
LECTOURE	1 618	1 638	1 643	1 641	1 674	2%

Les clients par commune

	2019	2020	2021	2022	2023	Evolution
LECTOURE	1 590	1 605	1 614	1 605	1 639	2,1%

Les volumes consommés assujettis à l'assainissement par commune

	2019	2020	2021	2022	2023	Evolution
LECTOURE	173 593	184 381	154 463	184 475	167 845	-9%

Les consommations par tranche

Les branchements par tranche

Commune	2023	Particuliers et autres			Communaux
		Dont < 200 m ³ /an (tranche 1)	Dont 200 < conso < 6000 m ³ /an (tranche 2)	Dont > 6000 m ³ /an (tranche 3)	Communaux
LECTOURE	1 674	1 539	101	3	31
Repartition (%)	-	91,94	6,03	0,18	1,85
Total	1 674	1 539	101	3	31

Les volumes consommés par tranche

Commune	2023	Particuliers et autres			Communaux
		Dont < 200 m ³ /an (tranche 1)	Dont 200 < conso < 6000 m ³ /an (tranche 2)	Dont > 6000 m ³ /an (tranche 3)	Communaux
LECTOURE	167 845	76 575	54 725	36 545	0
Total de la collectivité	167 845	76 575	54 725	36 545	0
Consommation moyenne par TYPE de branchement	100,27	49,76	541,83	12 181,67	0



LA FACTURE 120 M³

Vos Contacts :

Accueil : Zone industrielle la couture Pépinières
d'entreprise Lomagne
32700 LECTOURE
Lundi de 8h30 à 12h00 et de 13h30 à 16h30.
Le vendredi de 8h30 à 12h00.

Téléphone : 05 81 31 85 04
Du lundi au vendredi de 8h à 18h

Dépannage 24h/24 : 05 81 91 35 00

SPECIMEN
01 Janvier 2024

Référence à rappeler

Courrier : TSA 20005
64239 LESCAR CEDEX

54

DESTINATAIRE
DE LA FACTURE

NOM DU CLIENT

Collecte et traitement des eaux usées :

VILLE DE LECTOURE

Ce document est une simulation de facture.

Cette simulation a été menée pour une consommation de 120 m³.

Abonnement TTC	62,78 €
Consommation TTC	294,37 €
Total facture TTC	357,15 €

soit 0,0025 €/Litre

357,15 €

SAUR SAS au capital de 10152900€ RCS Nanterre 333379694 Siège Social 11 Chemin de Bretagne 92130 ISSY LES MOULINEAUX TVA Intracommunautaire n° FR2839379884-NAF 3900
Les informations recueillies font l'objet d'un traitement informatique destiné à la gestion de votre dossier client. Conformément aux articles 39 et suivants de la loi n°78-17 du 6 janvier 1978 modifiée en 2004 relative à l'informatique, aux fichiers et aux libertés, vous bénéficiez d'un droit d'accès et le cas échéant d'un droit de rectification ou suppression des informations vous concernant en vous adressant à SAUR, 1 rue Antoine Lavoisier, Guyancourt. Toute information communiquée à SAUR dans le cadre d'un courrier ou par le site internet sera conservée.

A NE PAS PAYER

SPECIMEN

A NE PAS PAYER

BRANCHEMENT	COMPTEUR					Consommation m3	Information
	Numéro	Diamètre					
LECTOURE						120	Conso. simulée
TOTAL CONSOMMATION						120	

SPECIMEN		FACTURE N° Simulation		Tranche	Quantité	Prix / U	Consommation	Abonnement	TVA
Collecte et traitement des eaux usées	294,69 € HT	324,15 € TTC		m3	m3	€ HT	€ HT	€ HT	%
Abonnement part Communale		Année 2024						15,24	10,00
Abonnement part SAUR		Année 2024						41,84	10,00
Consommation part Communale		Année 2024			120	1,1434	137,21		10,00
Consommation part SAUR		Année 2024			120	0,8367	100,40		10,00

		Tranche	Quantité	Prix / U	Consommation	Abonnement	TVA
Organismes publics	30,00 € HT	33,00 € TTC	m3	m3	€ HT	€ HT	%
Modernisation des réseaux (Agence de l'Eau)		Année 2024		120	0,2500	30,00	10,00

Total Facture	357,15 € TTC
----------------------	---------------------

HT soumis à TVA : 324,69 €
TVA sur les débits : 32,46 €

ABONNEMENT

Montant indépendant de la consommation correspondant à la mise à disposition des services et destiné à couvrir des charges fixes.

CONSOMMATION

Volume en m³ enregistré par le compteur entre deux relevés. Lorsqu'il n'a pas été possible de relever le compteur, la consommation peut être estimée. La consommation eau constitue la base de calcul de la collecte et du traitement des eaux usées.

Conformément à l'article L.441-3 du Code de Commerce, il sera appliqué à tout professionnel en situation de retard de paiement une indemnité forfaitaire de 40 euros pour frais de recouvrement.

ORGANISMES PUBLICS

Les Agences De l'Eau sont des établissements publics de l'Etat et ont pour mission de lutter contre les pollutions, gérer les ressources en eau et préserver les milieux aquatiques.

La taxe intitulée **Voies navigables de France** concerne les communes qui prélèvent ou rejettent de l'eau dans une voie navigable.



Vos Contacts :

Accueil : Zone industrielle la couture Pépinières
d'entreprise Lomagne
32700 LECTOURE
Lundi de 8h30 à 12h00 et de 13h30 à 16h30.
Le vendredi de 8h30 à 12h00.

Téléphone : 05 81 31 85 04
Du lundi au vendredi de 8h à 18h

Dépannage 24h/24 : 05 81 91 35 00

SPECIMEN
01 Janvier 2023

Référence à rappeler

Courrier : TSA 20005
64239 LESCOAR CEDEX

54

DESTINATAIRE
DE LA FACTURE

NOM DU CLIENT

Collecte et traitement des eaux usées :

VILLE DE LECTOURE

Ce document est une simulation de facture.

Cette simulation a été menée pour une consommation de 120 m3.

Abonnement TTC	58,96 €	
Consommation TTC	285,19 €	soit 0,0024 €/Litre
Total facture TTC	344,15 €	
	344,15 €	

SAUR SAS au capital de 101529000€ RCS Nanterre 339379984 Siège Social 11 Chemin de Bretagne 92130 ISSY LES MOULINEAUX TVA Intracommunautaire n° FR26339379984-NAF 3600
Les informations recueillies font l'objet d'un traitement informatique destiné à la gestion de votre dossier client. Conformément aux articles 39 et suivants de la loi n°75-17 du 6 janvier 1978 modifiée en 2004 relative à l'informatique, aux fichiers et aux libertés, vous bénéficiez d'un droit d'accès et le cas échéant d'un droit de rectification ou suppression des informations vous concernant en vous adressant à SAUR, 1 rue Antoine Lavoisier, Guyancourt. Toute information communiquée à SAUR dans le cadre d'un courrier ou par le site internet sera conservée.

A NE PAS PAYER

SPECIMEN

A NE PAS PAYER

Envoyé en préfecture le 20/12/2024

Reçu en préfecture le 20/12/2024

Publié le 20/12/2024

ID : 032-213202088-20241216-2024DEC16_339-DE



BRANCHEMENT	COMPTEUR					Consommation m3	Information
	Numéro	Diamètre					
LECTOURE						120	Conso. simulée
TOTAL CONSOMMATION						120	

SPECIMEN		FACTURE N° Simulation		Tranche	Quantité	Prix / U	Consommation	Abonnement	TVA
Collecte et traitement des eaux usées		282,86 € HT	311,15 € TTC	m3	m3	€ HT	€ HT	€ HT	%
Abonnement part Communale		Année 2023						15,24	10,00
Abonnement part SAUR		Année 2023						38,36	10,00
Consommation part Communale		Année 2023			120	1,1434	137,21		10,00
Consommation part SAUR		Année 2023			120	0,7671	92,05		10,00

				Tranche	Quantité	Prix / U	Consommation	Abonnement	TVA
Organismes publics				m3	m3	€ HT	€ HT	€ HT	%
Modernisation des réseaux (Agence de l'Eau)					120	0,2500	30,00		10,00

Total Facture	344,15 € TTC
----------------------	---------------------

HT soumis à TVA : 312,86 €
TVA sur les débits : 31,29 €

ABONNEMENT

Montant indépendant de la consommation correspondant à la mise à disposition des services et destiné à couvrir des charges fixes.

CONSOMMATION

Volume en m³ enregistré par le compteur entre deux relevés. Lorsqu'il n'a pas été possible de relever le compteur, la consommation peut être estimée. La consommation eau constitue la base de calcul de la collecte et du traitement des eaux usées.

Conformément à l'article L 441-3 du Code de Commerce, il sera appliqué à tout professionnel en situation de retard de paiement une indemnité forfaitaire de 40 euros pour frais de recouvrement.

ORGANISMES PUBLICS

Les Agences De l'Eau sont des établissements publics de l'Etat et ont pour mission de lutter contre les pollutions, gérer les ressources en eau et préserver les milieux aquatiques.

La taxe intitulée **Voies navigables de France** concerne les communes qui prélèvent ou rejettent de l'eau dans une voie navigable.

NOTE DE CALCUL DE REVISION DU PRIX DE L'EAU ET FACTURES 120 M³

Note de calcul de révision du prix

SAUR	Partenaire : VILLE DE LECTOURE		Date : 09/03/2024
	Référence contrat : 320301/02		
Produit : Assainissement	Type de contrat : Affermage	Type d'encaissement : Société	
Abonnement part SAUR			
Prix (HT) à compter du 01/01/2023 au 31/12/2023		Redevance : Abonnement part SAUR	
Devise : Euro		Date d'actualisation : 29/11/2022	
Prix révisé = [K=1,0654214357] * Prix de base		K : 1,065421	
Coefficient de variation : 1,0654214357			
K définitif : 1,065421			
CRITERES TARIFAIRES			

n.r.= non assujéti à la redevance

Critère	Tranches							
	Prix de base	Prix actualisé	Prix de base	Prix actualisé	Prix de base	Prix actualisé	Prix de base	Prix actualisé
Valeur	18,00	19,18						

Envoyé en préfecture le 20/12/2024

Reçu en préfecture le 20/12/2024

Publié le 20/12/2024

ID : 032-213202088-20241216-2024DEC16_339-DE



LES INDICATEURS DE PERFORMANCE

Garantir la performance de votre réseau

Description du contrat	
COMMUNE DE LECTOURE	
Délégation de service public	
Début contrat : 1 janvier 2022 Fin contrat : 31 décembre 2030	

D204.0 Tarification du service au m ³ pour 120m ³ au 01/01/N+1 pour l'année 2023			
Part communale et intercommunale			
VP.191	Montant annuel de la part fixe (abonnement) revenant à la collectivité	15,24	€HT/an
	Prix au m ³ (Consommation) revenant à la collectivité	1,1430	€HT/m ³
VP.178	Montant HT de la facture 120m³ revenant à la collectivité (abonnement + consommation x 120)	152,40	€HT/120m³
Part distributeur (délégataire)			
VP.190	Montant annuel de la part fixe (abonnement) revenant au délégataire	41,84	€HT/an
	Prix au m ³ (Consommation) revenant au délégataire	0,8370	€HT/m ³
VP.177	Montant de la facture 120m³ revenant au délégataire (abonnement + consommation x 120)	142,28	€HT/120m³
Taxes des organismes publics			
VP.217	Montant de la Redevance modernisation des réseaux (Agences de l'eau)	0,2500	€HT/m ³
VP.218	Montant de la Redevance Voies Navigables de France (VNF) : Rejets	0,0000	€HT/m ³
VP.219	Montant Autres taxes et redevances applicables sur le tarif	0	€HT/m ³
VP.213	Taux de TVA applicable sur l'ensemble de la facture	10%	
VP.179	Montant total des taxes et redevances afférentes au service dans la facture 120m³ (VP.217+VP.218+VP.219) x 120 x (1+VP.213/100) + (VP.177+VP.178) x VP.213/100	62,47	€TTC/120m³
DC.184	Montant HT des recettes liées à la facturation pour l'année N (hors travaux)	0	€HT
	Montant total d'une facture 120m³ au 1^{er} janvier de l'année N+1	357,15	€TTC/120m³
D204.0	Prix TTC du service au m³ pour 120 m³ au 1er janvier de l'année N+1	2,98	€TTC/m³

Réseau			
D202.0	Nombre d'arrêtés d'autorisation de déversement	0	unité
Données de consolidation			
VP.199	Linéaire de réseau de collecte unitaire (hors branchements et réseau pluvial)	0,00	km
VP.200	Linéaire de réseau de collecte séparatifs (hors branchements et réseau pluvial)	37,24	km
VP.077	Linéaire de réseau de collecte total (hors pluvial)	37,241	km
Point du réseau de collecte nécessitant des interventions fréquentes de curage			
VP.046	Nombre de points noirs	13	Nb
P252.2	Nombre de points du réseau de collecte nécessitant des interventions fréquentes de curage par 100 km de réseau	34,907	Nb/100km
Taux moyen de renouvellement des réseaux de collecte			
VP.141	Linéaire de réseaux renouvelés au cours de l'année (quel que soit le financeur)	0	km
VP.140	Linéaire de réseaux renouvelés au cours des 5 dernières années (quel que soit le financeur)	0	km
DC.195	Montant financier des travaux engagés	Voir le CARE	€HT
P253.2	Taux de renouvellement des réseaux de collecte sur 5 ans	0%	%

Boues			
D203.0	Quantité totale des boues issues des ouvrages d'épuration (en Tonnes de Matière Sèches)	47,22	tMS
P206.3	Taux de boues issues des ouvrages d'épuration évacuées selon des filières conformes à la réglementation	100%	
VP.208	Quantité totale des boues évacuées (en Tonnes de Matière Sèches)	47,22	tMS
VP.209	Quantité totale des boues admises par une filière conforme (en Tonnes de Matière Sèches)	47,22	tMS
VP.186	Pollution collectée estimée en DBO5	242,94	kg/j

Abonnés			
VP.056	Nombre total d'abonnés (abonnements)	1 639	ab
VP.228	Densité linéaire d'abonnés (abonnements)	44	ab/Km
VP.229	Ratio habitants par abonnés (abonnements)	2,47	Hab/ab
D201.0	Estimation de la population desservie par le service public dans le périmètre du contrat	4 049	Hab
VP.124	Nombre potentiel d'abonnés (abonnements) de la zone relevant de l'assainissement collectif. Cette donnée relève du zonage de l'assainissement collectif (par enquête publique)	<i>Cette donnée relève de la responsabilité de la collectivité</i>	
P201.1	Taux de desserte par des réseaux de collecte des eaux usées. <i>Nombre potentiel d'abonnés / Nombre d'abonnés total x 100</i>	Donnée à titre indicatif 100%	
VP.023	Nombre d'inondations dans les locaux des usagers	N.R.	
P251.1	Taux de débordement d'effluents dans les locaux des usagers	Donnée à titre indicatif N.R.	Nb/ 1000Hab
VP.003	Nombre de réclamations écrites reçues par l'opérateur	0	
VP.152	Nombre de réclamations écrites reçues par la collectivité	<i>Cette donnée relève de la responsabilité de la collectivité</i>	
P258.1	Taux de réclamations pour 1000 abonnements	0	Nb/ 1000ab

Gestion financière			
D204.0 Tarification du service au m3 pour 120m3 au 01/01/N+1 pour l'année 2023			
VP.068	Volumes assujettis pour l'année 2023	167 845	m ³
VP.119	Montant des abandons de créances et versements à un fond de solidarité (TVA exclue) pour l'année 2023	0	€HTVA
VP.207.0	<i>Montant des actions de solidarité (abandons de créances ou des versements à un fond de solidarité).</i>	Donnée à titre indicatif 0,0000	€HTVA/m ³
VP.182	Encours total de la dette	<i>Cette donnée relève de la responsabilité de la collectivité</i>	
VP.183	Epargne brute annuelle	<i>Cette donnée relève de la responsabilité de la collectivité</i>	
P256.2	Durée d'extinction de la dette de la collectivité	<i>Cette donnée relève de la responsabilité de la collectivité</i>	
VP268	Montant restant impayé au 31/12/2023 sur les factures émises au titre de l'année 2022	6 867,89	€TTC
VP.185	Chiffre d'affaires TTC facturé (hors travaux) au 31/12/2023 sur les factures émises au titre de l'année 2022	480 559	€TTC
P257.0	Taux d'impayés sur les factures d'assainissement	1,43	€TTC

DETAIL DE L'INDICATEUR DE CONNAISSANCE ET DE GESTION PATRIMONIALE DES RESEAUX D'ASSAINISSEMENT

P202.2B: Indice de connaissance et de gestion patrimoniale des réseaux				
Condition d'acquisition	Code SISPEA	Descriptif	Résultats	Note
PARTIE A : plan des réseaux				
Sur 10 points	VP.250	Existence d'un plan du réseau de collecte des eaux usées hors branchements	OUI	10 points
Sur 5 points	VP.251	Mise à jour au moins annuelle des plans du réseau de collecte des eaux usées hors branchements	OUI	5 points
Total Partie A :			15 points / 15 points	
PARTIE B : Inventaire des réseaux				
	VP.238	Inventaire avec mention de la catégorie de l'ouvrage		OUI
	VP.240	Mise à jour annuelle de l'inventaire des réseaux d'eaux usées à partir d'une procédure formalisée pour les informations relatives aux tronçons de réseaux.		OUI
Si les 2 conditions précédentes sont « Oui » alors les indicateurs suivants ont 10 points chacun. Les 5 points restants sont répartis ainsi : <60%=0 ; >60%=1 ; >70%=2 ; >80%=3 ; >90%=4 ; >95%=5 points				
Sur 15 points	VP.253	Pourcentage de connaissance des informations structurelles	99,95%	15 points
		Linéaire de réseau eaux usées avec diamètre / matériau renseigné pour l'année 2023 (excepté les réseaux typés "eaux pluviales")	37,22	Km
Sur 15 points	VP.255	Pourcentage de connaissance de l'âge des canalisations	100%	15 points
		Linéaire de réseau eaux usées avec période de pose renseignée pour l'année 2023 (excepté les réseaux typés "eaux pluviales")	37,24	Km
Pour évaluer		Linéaire de réseau eaux usées au 31/12 (excepté les réseaux typés "eaux pluviales")	37,241	Km
Total Partie B :			30 points / 30 points	
<u>Pour comptabiliser le total de la partie B, la partie A doit être à 15 points</u>				
PARTIE C : Autres éléments de connaissance et de gestion des réseaux				
Calcul de VP.256 : Sur 10 points à partir de 50%				
Les 5 points restants sont répartis ainsi : <60%=0 ; >60%=1 ; >70%=2 ; >80%=3 ; >90%=4 ; >95%=5 points				
Sur 15 points	VP.256	Connaissance de l'altimétrie des canalisations	4,67%	0 points
		Linéaire de réseau eaux usées avec altimétrie renseigné au 31/12 (excepté les réseaux typés "eaux pluviales")	1,74	Km
Pour évaluer		Linéaire de réseau eaux usées au 31/12 (excepté les réseaux typés "eaux pluviales")	37,241	Km
Sur 10 points	VP.257	Localisation complète de tous les ouvrages annexes du réseau d'eaux usées	OUI	10 points
Sur 10 points	VP.258	Existence et mise à jour au moins annuelle d'un inventaire des pompes et équipements électromécaniques	OUI	10 points
Sur 10 points	VP.259	Mention du nombre de branchements pour chaque tronçon (entre 2 regards de visite) du réseau d'eaux usées	NON	0 points
Sur 10 points	VP.260	Localisation et identification complète des interventions et travaux sur le réseau d'eaux usées	OUI	10 points
Sur 10 points	VP.261	Existence et mise en œuvre d'un programme pluriannuel d'enquête et d'auscultation du réseau d'eaux usées et récapitulatif des travaux réalisés à leur suite	OUI	10 points
Sur 10 points	VP.262	Existence et mise en œuvre d'un plan pluriannuel de travaux		0 points
Sur 10 points si les 2 conditions sont « Oui »		Existence d'un plan pluriannuel de travaux de réhabilitation et de renouvellement en eaux usées	NON	
		Mise en œuvre d'un plan pluriannuel de travaux de réhabilitation et de renouvellement en eaux usées	NON	
Total Partie C :			40 points / 75 points	
<u>Pour comptabiliser le total de la partie C, la somme des parties A+B doit être à minima de 40 points</u>				
P202.2B	VALEUR DE L'INDICE		85 points / 120 points	

Indice de connaissance des rejets au milieu naturel par les réseaux de collecte des eaux usées P255.3-1 :

Nom de l'indicateur	Code de la variable	Valeur	Note
Partie A : Éléments communs à tous les types de réseaux			
Identification sur plan et visite de terrain pour localiser les points de rejets potentiels aux milieux récepteurs. (réseaux de collecte des eaux usées non raccordés, déversoirs d'orage, trop pleins de postes de refoulement...).	VP.158 (20 points)	OUI	20 points
Évaluation sur carte et sur une base forfaitaire de la pollution collectée en amont de chaque point potentiel de rejet. (population raccordée et charges polluantes des établissements industriels raccordés).	VP.159 (10 points)	OUI	10 points
Réalisation d'enquêtes sur le terrain pour repérer les points de déversement et installer des dispositifs de surveillance au milieu récepteur afin de détecter quand et dans quelle mesure les déversements se produisent.	VP.160 (20 points)	OUI	20 points
Réalisation de mesures de débit et de pollution sur les points de rejet, suivant les prescriptions définies par l'arrêté du 22 juin 2007 relatif à la collecte, au transport et au traitement des eaux usées des agglomérations	VP.161 (30 points)	OUI	30 points
Rédaction d'un rapport présentant les dispositions prises pour la surveillance des systèmes de collecte et des stations d'épuration des agglomérations d'assainissement et les résultats en application de l'arrêté du 22 juin 2007 relatif à la collecte, au transport et au traitement des eaux usées des agglomérations	VP.162 (10 points)	OUI	10 points
Connaissance de la qualité des milieux récepteurs et évaluation de l'impact des rejets sur le milieu récepteur	VP.163 (10 points)	NON	0 points
Partie B : Pour les secteurs équipés en réseaux séparatifs ou partiellement séparatifs			
Évaluation de la pollution déversée par les réseaux pluviaux au milieu récepteur, les émissaires concernés devant drainer au moins 70 % du territoire desservi en amont, les paramètres observés étant <i>a minima</i> la pollution organique (DCO) et l'azote organique total	VP.164 (10 points)	NON	0 points
Partie C : Pour les secteurs équipés en réseaux unitaires ou mixtes			
Mise en place d'un suivi de la pluviométrie caractéristique du système d'assainissement et des rejets des principaux déversoirs d'orage	VP.165 (10 points)	OUI	10 points
Note		100 points / 120 points	

Dans le Tableau A : **l'acquisition de points supplémentaires est faite si les étapes précédentes sont réalisées**, la valeur de l'indice correspondant à une progression dans la qualité de la connaissance du fonctionnement des réseaux.

Les tableaux B et C ne sont pris en compte que si la somme des indicateurs mentionnés dans le tableau A atteint au moins 80 points.

Envoyé en préfecture le 20/12/2024

Reçu en préfecture le 20/12/2024

Publié le 20/12/2024

ID : 032-213202088-20241216-2024DEC16_339-DE



LES INTERVENTIONS REALISEES

Préserver et moderniser votre patrimoine

16.

LES INTERVENTIONS D'EXPLOITATION

Les opérations d'hydrocurage du réseau

Opérations d'hydrocurage préventif

Synthèse de l'hydrocurage préventif réalisé durant l'année :

Commune	Linéaire total de canalisations (ml)	Linéaire de canalisations eau pluvial (ml)	Linéaire de canalisation Unitaire (ml)	Total (ml)
LECTOURE	860	0	0	860

Détail de l'hydrocurage préventif réalisé durant l'année :

Commune	Date	Adresse	Linéaire curé (ml)
LECTOURE	28/03/23	18 Rue de Corhaut	10
	29/03/23	3 Chemin de la Colline	100
	20/09/23	2 Lotissement du Campardine	250
	16/10/23	-	500

Opérations d'hydrocurage curatif

Synthèse des opérations d'hydrocurage curatif effectuées sur le réseau et les branchements au cours de l'année :

Commune	Type de débouchage	Nombre	Linéaire curé (ml)
LECTOURE	Curage EU	2	60
	Débouchage Hydro EU	5	280
	Débouchage Rior Branchement	3	0
	Débouchage Rior EU	7	0
	Débouchage Rior UN	1	0
Total		18	340

Détail des opérations d'hydrocurage curatif effectuées sur le réseau et les branchements au cours de l'année :

Commune	Date	Adresse
LECTOURE	10/05/23	6 Route d'Agen
	20/12/23	-
	21/12/23	-
	22/08/23	-
	24/03/23	2 Chemin de la Colline
	24/09/23	1 Place Pierre Brossolette
	28/03/23	2 Chemin de la Colline

Opération de passage caméra

Synthèse des passages caméra réalisés durant l'année :

Commune	Linéaire inspecté (ml)
LECTOURE	6

Détail des passages caméra réalisés durant l'année :

Commune	Date	Linéaire inspecté (ml)
LECTOURE	22/08/23	6

Opérations de débouchage ponctuel

Détails des interventions ponctuelles de désobstruction de réseaux et/ou de branchements à l'aide d'un équipement tel qu'un RIOR, une canne ou une aspiratrice

Commune	Date	Adresse
LECTOURE	22/02/23	6 Cote de Peberet
	02/03/23	14bis Avenue du Docteur Souviron
	22/03/23	Rue Dupouy
	27/03/23	9 Boulevard du Nord
	03/04/23	13 Rue Claude Ydron
	25/05/23	Rue Dupouy
	30/06/23	10 Rue des Vieilles Ecoles
	18/07/23	-
	19/07/23	-
	15/08/23	6 Rue Montebello
	09/11/23	11 Rue Pey-de-Garros

Opération sur postes de relevage

Synthèse des interventions sur les postes de relevage réalisées durant l'année :

Commune	Nombre
LECTOURE	7

Détail des interventions sur les postes de relevage réalisées durant l'année :

Commune	Date	Adresse
LECTOURE	02/05/23 + 11/12/23	Relevage de Lectoure Abattoirs Bd du Nord
	26/01/23+ 02/05/23+01/09/23+ 16/11/23	Relevage de Lectoure Lot. le Coulomé N°1
	02/05/23	Relevage de Lectoure Lot. le Coulomé N°1
	16/10/23	Relevage de Lectoure Lac des 3 Vallées Ld Larrieu
	01/09/23	Relevage de Lectoure St Geny
	01/09/23	Relevage de Lectoure ZI Naudet
	02/05/23	Relevage de Lectoure Pradoulin

Les casses ou fuites du réseau

Les casses sur conduites

Détail des fuites, ou des casses, réparées sur conduites : RAS

Les casses sur branchements

Détail des fuites, ou des casses, réparées sur branchements : RAS

LES INTERVENTIONS DE MAINTENANCE

Les interventions de maintenance 2ème niveau

Synthèse des interventions de maintenance 2^{ème} niveau :

Commune	Nombre d'interventions de type curatif	Nombre d'interventions de type préventif	Total
LECTOURE	2	0	2

Détail des interventions de maintenance 2^{ème} niveau :

Commune	Libellé de l'installation	Equipement concerné	Date	Type d'intervention
LECTOURE	Relevage de Lectoure Abattoirs Bd du Nord	Pompe n°1	01/09/23	Curatif
LECTOURE	Relevage de Lectoure Saint Geny Av. de la Gare	Pompe n°1	07/11/23	Curatif

Les interventions de contrôle réglementaire sur les installations électriques

Commune	Libellé de l'installation	Equipement concerné	Date
LECTOURE	STEP de Lectoure	STEP de Lectoure	31/08/23
LECTOURE	Relevage de Lectoure Abattoirs Bd du Nord	Relevage de Lectoure Abattoirs Bd du Nord	31/08/23
LECTOURE	Relevage de Lectoure ZI Naudet	Relevage de Lectoure ZI Naudet	31/08/23

Les interventions de contrôle réglementaire sur les appareils de levage

Commune	Libellé de l'installation	Equipement concerné	Date
LECTOURE	STEP de Lectoure	Monorail avec chariot et palan centrifugeuse	31/08/23
LECTOURE	STEP de Lectoure	Monorail avec chariot et palan surpresseur n°1	31/08/23
LECTOURE	Relevage de Lectoure Ch. du Coulomé N°2	Potence sur pied avec treuil	31/08/23
LECTOURE	Relevage de Lectoure ZI Naudet	Palan sur potence	31/08/23
LECTOURE	Relevage de Lectoure Lac des 3 Vallées Ld Larrieu	Potence sur pied nue	31/08/23

ATTESTATIONS D'ASSURANCES

Attestation Dommages aux Biens



ATTESTATION D'ASSURANCE

Nous soussignés, MMA IARD ASSURANCES MUTUELLES dont le siège social est situé 14 Boulevard Marie et Alexandre Oyon - 72030 Le Mans Cedex09, certifions par la présente que la Société :

SAUR SAS
11 Chemin de Bretagne
CS 40082
92442 ISSY LES MOULINEAUX Cedex

agissant tant pour son compte que pour celui de qui il appartiendra et notamment pour le compte de ses filiales, est assurée par le contrat Tous Risques Sauf n°127 100 212.

Ce contrat garantit l'ensemble des biens mobiliers et immobiliers :

- En propriété ou loués,
- Vendus avec une clause de réserve de propriété,
- Appartenant à autrui, lorsque l'assuré en est, à titre onéreux ou gratuit, utilisateur, occupant, gardien ou détenteur à quelque titre que ce soit,
- Appartenant au personnel de l'Assuré, lorsque que lesdits biens sont situés dans les établissements assurés,
- Tous titres de paiement désignés sous le titre générique de valeurs,

Ainsi que les risques locatifs, les recours des voisins et des tiers contre notamment les évènements suivants :

Incendie, Foudre, Explosions, Implosions et électricité, Chute d'appareils de navigation aérienne et franchissement du mur du son, Tempêtes, ouragans, cyclones, tornades, Grêle, chute et/ou poids de la neige et/ou de la glace, Ruissellement d'eau, de boue ou de lave, Glissements et effondrements de terrains, Inondation, Séismes, Eruption volcanique, Raz-de-marée, Chocs de véhicules terrestres à moteur, Fumées, Bris de glaces, Dégâts des eaux, Emeutes, Mouvements populaires, Vandalisme, Malveillance, Sabotage, Terrorisme et Attentats en France (art.L126-2 et L126-3 du Code des Assurances), Vol, Détériorations immobilières consécutives à un vol ou une tentative de vol, Gel (dommages aux installations), Bris de Machines, Catastrophes naturelles (art.L125-1 et suivants du Code des Assurances).

et ce, aux clauses et conditions du contrat cité en référence ci-dessus.

La présente attestation d'assurance, valable du 1^{er} Avril 2023 au 31 Mars 2024 inclus, sous réserve du paiement de la prime, est délivrée pour servir et valoir ce que de droit et ne peut engager les assureurs au-delà des limites de garanties de la police à laquelle elle se réfère

Fait à Paris, le 29 Mars 2023

MMA IARD SA
RCS Le Mans 440 048 882
Siège social :
14 bd Marie et Alexandre Oyon
72030 LE MANS CEDEX 9



MMA IARD Assurances Mutuelles, Société d'assurance mutuelle à cotisations fixes – RCS Le Mans 775 652 126
MMA IARD Société anonyme au capital de 537 052 368 euros – RCS Le Mans 440 048 882
Sièges sociaux : 14 Boulevard Marie et Alexandre Oyon 72030 Le Mans CEDEX 9 – Entreprises régies par le code des assurances

Responsabilité civile



Allianz Global Corporate & Specialty SE

Attestation d'Assurance

Nous, soussignés, **Allianz Global Corporate & Specialty SE, Succursale en France**, situé 1 cours Michelet - CS 30051 - 92076 Paris La Défense Cedex, certifions par la présente que la Société :

SAUR SAS
11, Chemin de Bretagne
CS 40082
92442 ISSY LES MOULINEAUX Cedex

agissant tant pour son compte que pour le compte de ses filiales, et notamment de :

SAUR SAS
11 Chemin de Bretagne - CS 40082
92442 ISSY LES MOULINEAUX Cedex

est assurée auprès de notre compagnie par la police n° **FRL00281523** garantissant les conséquences pécuniaires de la Responsabilité Civile pouvant lui incomber dans l'exercice de ses activités en raison de dommages causés à des tiers.

La garantie s'exerce à concurrence des montants ci-après :

Responsabilité Civile Exploitation

Tous dommages corporels, matériels et immatériels confondus20.000.000 euros par sinistre

Responsabilité Civile Après Livraison / Réception

Tous dommages corporels, matériels et immatériels confondus20.000.000 euros par année d'assurance

Il est précisé que les montants indiqués ci-dessus s'entendent sans préjudice des sous-limitations telles que mentionnées au contrat et forment la limite des engagements de l'Assureur, quel que soit le nombre de personnes physiques ou morales bénéficiant de la qualité d'assuré, pour l'ensemble des réclamations formulées au cours d'une même année d'assurance.

Période d'assurance : du 01/04/2023 au 31/03/2024 inclus.

La présente attestation est délivrée pour servir et valoir ce que de droit et ne saurait engager la Compagnie au-delà des clauses et conditions du contrat auquel elle se réfère.

Fait à Paris la Défense, le 27 mars 2023

Pour la Compagnie

Allianz Global Corporate & Specialty SE
Succursale en France
1 cours Michelet - CS 30051 - 92076 Paris La Défense Cedex
RCS Nanterre 487 424 608
N° de téléphone : +33 (0)1 47 75 26 00
E-mail : allianz.fr@allianz.com
Site internet : www.allianz.com
Signature : Juliette ALLAVOINE
Date de signature : 27/03/2023 10:17:00
Adresse IP : 174.170.75.26

Allianz Global Corporate & Specialty SE
Succursale en France
1 cours Michelet - CS 30051
92076 Paris La Défense Cedex
487 424 608 RCS Nanterre

Siège social :
Königinstrasse 28
80802 Munich
Allemagne

Société Européenne immatriculée en Allemagne sous le N° HRB 208312
Entreprise soumise au contrôle de la Bundesanstalt für Finanzdienstleistungsaufsicht
Graurheindorfer Strasse 108 - 53117 Bonn, Allemagne
www.agcs.allianz.com

Attestation Responsabilité civile décennale obligatoire (bâtiment)



ATTESTATION D'ASSURANCE

L'entreprise d'assurance GENERALI Iard, dont le siège social est situé 2 rue Pillet-Will, 75009 PARIS, atteste que :

STE SAUR
11, CHEMIN DE BRETAGNE
CS40082
92442 ISSY MOULINEAUX CEDEX
SIREN 339.379.984

Pour le compte de :
ALLIANCE ENVIRONNEMENT EXPLOITATION
130 Rue Clément ADER
34400 LUNEL
SIREN 489533059

Est titulaire d'un contrat d'assurance de responsabilité de nature décennale n° AP392620 pour la période de validité du 01/01/2023 au 31/12/2023 couvrant les activités professionnelles suivantes :

ENTREPRISE GÉNÉRALE

Réalisation de la totalité des travaux d'une opération de construction réalisés en tout ou partie par le personnel d'exécution de l'entreprise.

TERRASSEMENT

Défrichage, remise à niveau des terres, réalisation à ciel ouvert de creusement et de blindage de fouilles provisoire dans des sols, ainsi que des travaux de rabattement de nappes nécessaires à l'exécution des travaux, de remblai, d'enrochement non lié et de comblement (sauf des carrières) ayant pour objet soit de constituer par eux-mêmes un ouvrage soit de permettre la réalisation d'ouvrages. Cette activité comprend les sondages et forages.

VOIRIES RÉSEAUX DIVERS (V.R.D.)

Réalisation de réseaux de canalisations, de tous types de réseaux enterrés ou aériens, de systèmes d'assainissement autonome, de voiries, de poteaux et clôtures.
Réalisation d'espaces verts, y compris les travaux complémentaires de maçonnerie.
Cette activité comprend les travaux accessoires ou complémentaires de terrassement et de fouilles.

CONTRACTANT GENERAL

Réalisation d'une opération de construction portant sur la maîtrise d'oeuvre et l'exécution des travaux tous corps d'état, cette exécution étant donnée intégralement en sous-traitance.
Ces marchés sont pris uniquement dans le cadre de réalisation d'ouvrage de :

Voiries Réseaux Divers:

- réseaux et canalisation d'eau potable ou incendie,
- réseaux d'évacuation des eaux usées et pluviales,
- les ouvrages de voiries y compris fondations et terrassements

Ouvrages d'hygiène publique :

- stations de pompage, réservoirs et château d'eau,
- stations d'épuration des eaux usées et résiduaires,
- Usines de traitement de résidus ou d'effluents urbains,
- Collecteurs d'eaux usées ou pluviales,
- Usines de traitement d'eau potable,
- ouvrages liés à des opérations de traitement et de valorisation des déchets dont la construction d'unité de tri, compostage, incinération, plateforme de traitement de boues.



1. PERIMETRE DE LA GARANTIE DE RESPONSABILITE DECENNALE OBLIGATOIRE ET DE LA GARANTIE DE RESPONSABILITE DU SOUS-TRAITANT EN CAS DE DOMMAGES DE NATURE DECENNALE

Les garanties objet de la présente attestation s'appliquent :

- aux travaux ayant fait l'objet d'une ouverture de chantier pendant la période de validité mentionnée ci-dessus. L'ouverture de chantier est définie à l'annexe I de l'article A. 243-1 du code des assurances.
- aux travaux réalisés en France Métropolitaine ou dans les Départements d'Outre-Mer.
- aux chantiers dont le coût total de construction TTC tous corps d'état, y compris honoraires, déclaré par le maître d'ouvrage n'est pas supérieur à la somme de 15.000.000 €.
- aux travaux, produits et procédés de construction suivants : travaux de construction répondant à une norme homologuée (NF DTU ou NF EN), à des règles professionnelles acceptées par la C2P¹ ou à des recommandations professionnelles du programme RAGE 2012 non mises en observation par la C2P²,

pour des procédés ou produits faisant l'objet au jour de la passation du marché :

- d'un Agrément Technique Européen (ATE) en cours de validité ou d'une Évaluation Technique Européenne (ETE) bénéficiant d'un Document Technique d'Application (DTA), ou d'un Avis Technique (ATec), valides et non mis en observation par la C2P³,
- d'une Appréciation Technique d'Expérimentation (ATEX) avec avis favorable,
- d'un Pass'innovation « vert » en cours de validité.

(¹) Les Règles professionnelles acceptées par la C2P (Commission Prévention Produits mis en oeuvre de l'Agence Qualité Construction) sont listées à l'annexe 2 de la publication semestrielle de la C2P et sont consultables sur le site de l'Agence Qualité Construction (www.qualiteconstruction.com).

(²) Les recommandations professionnelles RAGE 2012 (« Règles de l'Art Grenelle Environnement 2012 ») sont consultables sur le site internet du programme RAGE (www.reglesdelart-grenelle-environnement-2012.fr) et les communiqués de la C2P sont accessibles sur le site de l'AQC (www.qualiteconstruction.com).

(³) Les communiqués de la C2P sont accessibles sur le site de l'AQC (www.qualiteconstruction.com).

Dans le cas où les travaux réalisés ne répondent pas aux caractéristiques énoncées ci-dessus, l'assuré en informe l'assureur.



2. ASSURANCE DE RESPONSABILITÉ DÉCENNALE OBLIGATOIRE

Nature de la garantie	Montant de la garantie
<p>Le contrat garantit la responsabilité décennale de l'assuré instaurée par les articles 1792 et suivants du code civil, dans le cadre et les limites prévus par les dispositions des articles L. 241-1 et L. 241-2 du code des assurances relatives à l'obligation d'assurance décennale, et pour des travaux de construction d'ouvrages qui y sont soumis, au regard de l'article L. 243-1-1 du même code.</p> <p>La garantie couvre les travaux de réparation, notamment en cas de remplacement des ouvrages, qui comprennent également les travaux de démolition, déblaiement, dépose ou de démontage éventuellement nécessaires.</p> <p>Elle est gérée en capitalisation.</p>	<p>o En Habitation : Le montant de la garantie couvre le coût des travaux de réparation des dommages à l'ouvrage.</p> <p>o Hors habitation : Le montant de la garantie couvre le coût des travaux de réparation des dommages à l'ouvrage dans la limite du coût total de construction déclaré par le maître d'ouvrage et sans pouvoir être supérieur au montant prévu au I de l'article R. 243-3 du code des assurances.</p> <p>o En présence d'un CCRD : Lorsqu'un Contrat Collectif de Responsabilité Décennale (CCRD) est souscrit au bénéfice de l'assuré, le montant de la garantie est égal au montant de la franchise absolue stipulée par ledit contrat collectif.</p>
Durée et maintien de la garantie	
La garantie couvre, pour la durée de la responsabilité décennale pesant sur l'assuré en vertu des articles 1792 et suivants du code civil. Elle est maintenue dans tous les cas pour la même durée.	

La présente attestation ne peut engager l'assureur au-delà des clauses et conditions du contrat auquel elle se réfère.

3. GARANTIE DE RESPONSABILITÉ DU SOUS-TRAITANT EN CAS DE DOMMAGES DE NATURE DÉCENNALE

Nature de la garantie	Montant de la garantie
<p>Cette garantie couvre le paiement des travaux de réparation des dommages tels que définis aux articles 1792 et 1792-2 du Code civil et apparus après réception, lorsque la responsabilité de l'assuré est engagée du fait des travaux de construction d'ouvrages soumis à l'obligation d'assurance, qu'il a réalisés en qualité de sous-traitant.</p>	6.000.000 € par sinistre
Durée et maintien de la garantie	
Cette garantie est accordée, conformément à l'article 1792-4-2 du code civil, pour une durée de dix ans à compter de la réception.	



Fait pour servir et valoir ce que de droit à PARIS, le 12/01/2023.



Karim BOUCHEMA
Directeur des Opérations
Generali Iard

Generali Iard, S.A au capital de 94 630 300 euros – Entreprise régie par le code des assurances 552 062 663 RCS Paris – Siège Social : 2, rue Pillet-Will – 75009 Paris
Generali Vie, S.A au capital de 332 321 184 euros – Entreprise régie par le code des assurances 602 062 481 RCS Paris – Siège Social : 2, rue Pillet-Will – 75009 Paris
Sociétés appartenant au Groupe Generali immatriculés sur le registre italien des groupes d'assurances sous le numéro 026

Attestation Responsabilité civile Atteinte à l'Environnement**ATTESTATION D'ASSURANCE**

Nous soussignés, AIG Europe SA - Succursale pour la France – Tour CBX - 1 Passerelle des Reflets, 92913 Paris La Défense Cedex, attestons par la présente que

SAUR SAS
11 Chemin de Bretagne - CS 40082
92442 ISSY LES MOULINEAUX Cedex

agissant tant pour son compte que pour celui de ses filiales, sont assurés par la police n° **7 201 983** contre les conséquences pécuniaires de la responsabilité pouvant leur incomber en raison d'atteintes à l'environnement soudaines et accidentelles et/ou graduelles, de nuisances, de préjudice écologique ou de dommages environnementaux imputables à l'exercice de leurs activités et sites visés au contrat.

Garanties et limites :

Garanties	Limites par sinistre	Limites pour la période de garantie *
Tous dommages confondus :	25.000.000 €	25.000.000 €
- dont Garantie Responsabilité Civile (A) y compris au titre du préjudice écologique	25.000.000 €	25.000.000 €
- <i>dont dommages matériels et immatériels</i>	25.000.000 €	25.000.000 €
- <i>dont dommages aux biens confiés et biens des préposés</i>	5.000.000 €	15.000.000 €
- <i>dont préjudice écologique du fait des produits, ouvrages ou déchets livrés</i>	10.000.000 €	25.000.000 €
- dont Garantie Responsabilité Environnementale (B)	15.000.000 €	15.000.000 €
- <i>dont dommages environnementaux en l'absence de pollution</i>	15.000.000 €	15.000.000 €
- dont Garantie Frais de dépollution du Site (C)	15.000.000 €	15.000.000 €
- <i>dont frais de décontamination et reconstruction y compris suite à une pollution subie</i>	5.000.000 €	15.000.000 €
- <i>dont frais relatifs à une pollution subie</i>	15.000.000 €	15.000.000 €
- dont Garantie Frais de Prévention de dommages garantis (D)	25.000.000 €	25.000.000 €
- dont pour tout dommage ou tout frais généré par les substances perfluoroalkylées et/ou polyfluoroalkylées (PFAS) ou par tout produit qui résulterait de leur dégradation.	2.500.000 €	2.500.000 €
- dont garanties relevant de l'annexe « Etudes et travaux »	25.000.000 €	25.000.000 €
- dont garantie du fait des activités d'épandage de boue	5.000.000 €	15.000.000 €
- dont dommages causés par l'amiante selon les dispositions de l'article 12.1. ci-après	2.500.000 €	5.000.000 €
- dont extension communication de crise en cas de fait de pollution ou de dommages environnementaux garantis	150.000 €	500.000 €

* Il est rappelé que la capacité est accordée en une seule enveloppe pour la **période d'assurance sans renouvellement annuel des capacités**.

Il est rappelé que sont inclus pour chaque garantie les Frais de défense associés (sans préjudice des dispositions de l'article 3.1.6. des Conditions générales relatif aux frais de défense lors de la mise en cause de la Responsabilité des dirigeants).

Territorialité : Monde hors Etats-Unis et Canada

Cette attestation est délivrée pour la période du **1^{er} avril 2023 au 1^{er} avril 2024 à zéro heure** pour servir et valoir ce que de droit. Elle est valable dans la seule limite des montants et conditions de garantie, franchises et exclusions du contrat précité et n'implique qu'une présomption de garanties à la charge de l'assureur sous réserve des réglementations locales applicables.

En cas de sinistre, les sommes dues par l'assureur au titre de la police citée ci-dessus seront payées au souscripteur du contrat.

Fait à Paris La Défense le 05 avril 2023

AIG Europe SA
 Tour CBX - 1 Passerelle des Reflets,
 CS 60234 - 92913 Paris La Défense Cedex
 Tél : +33 1 49 02 42 22
 Facsimile : 01 49 02 44 04

AIG Europe S.A. – compagnie d'assurance au capital de 47 176 225 euros, immatriculée au Luxembourg (RCS n° B 218806)
 Siège social : 35 D Avenue J.F. Kennedy, L-1855, Luxembourg.

Succursale pour la France : Tour CBX - 1 Passerelle des Reflets, 92400 Courbevoie - RCS Nanterre 838 136 483
 Adresse Postale : Tour CBX - 1 Passerelle des Reflets, CS 60234, 92913 Paris La Défense Cedex - Téléphone : +33 1 49 02 42 22 - Facsimile : +33 1 49 02 44 04

Attestation Tous risques chantiers

GENERALI Iard

Police Tous Risques Chantier / Tous Risques Montage Essais

Police N° AH 116929 - Attestation



Assuré : SAUR SAS
11 Chemin de Bretagne - CS 40082
92442 ISSY LES MOULINEAUX Cedex

Police n° AH 116929

Période de validité :	du 1 ^{er} avril 2023 au 31 mars 2024
Fonctionnement de la garantie :	L'assurance s'applique aux marchés qui, au 1 ^{er} avril 2023, sont en cours d'exécution ou de maintenance et/ou aux marchés dont l'exécution commencera après cette date, dès lors que, pour chaque chantier : <ul style="list-style-type: none"> le coût estimé est inférieur à 30 000 000 euros. la durée des travaux est inférieure à 36 mois la durée des essais n'excède pas 12 mois Après réception (période de maintenance), les garanties se poursuivent sur une période de 12 mois.
Biens Assurés :	Tous travaux de construction, extension, réhabilitation, etc. de stations d'épuration, installations de traitement des eaux, usines de traitement de déchets, installations de traitement des résidus d'épuration, y compris par incinération.
Etendue de la garantie :	La prise en charge des frais de remplacement et/ou de remise en état des biens assurés et/ou de tout ou partie de ceux-ci qui seraient physiquement endommagés, détruits ou perdus de quelque manière et pour quelque cause que ce soit, sous réserve des exclusions spécifiques dans le contrat.
Territorialité :	Site du chantier ou abords immédiats pour les aires d'entreposage, pour des chantiers situés dans le monde entier, à l'exception : <ul style="list-style-type: none"> des ETATS-UNIS D'AMERIQUE, CANADA et AUSTRALIE des pays sous embargo, et notamment des pays suivants : CORÉE DU NORD, SYRIE, CRIMÉE, IRAN et VENEZUELA

La présente attestation est valable pour la période du 1^{er} avril 2023 au 31 mars 2024.

La présente attestation est délivrée pour servir et valoir ce que de droit et ne peut engager **GENERALI Iard** au-delà des clauses, conditions et limites du contrat d'assurance auquel elle se réfère.

Fait à Paris, le 28 mars 2023

GENERALI Iard
SA au capital de 94 630 300 Euros
Entreprise Régie par le Code des Assurances
Siège Social : 2 rue Pillet-Will - 75009 Paris
RCS PARIS B 552 062 663

GENERALI Iard

Société anonyme au capital de 94 630 300 euros

Entreprise régie par le Code des assurances – 552 062 663 RCS Paris

Siège social : 2 rue Pillet-Will - 75456 Paris cedex 09

Société appartenant au Groupe Generali immatriculé sur le registre italien des groupes d'assurance sous le numéro 026

LEBSA

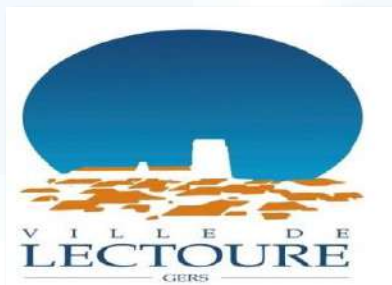

COMMUNE DE LECTOURE

2023

**Bilan annuel de fonctionnement du système
d'assainissement**



A. INFORMATIONS GENERALES – STEP DE LECTOURE

A.1. IDENTIFICATION ET DESCRIPTION SUCCINCTE

Agglomération d'assainissement		Code Sandre	-	
Commune	LECTOURE			
Taille de l'agglomération				
Système de collecte		Code Sandre	-	
Nom	STEP de Lectoure			
Type(s) de réseau	-			
Industriels raccordés	NON			
Exploitant	SAUR			
Personne à contacter	-			
Station de traitement des eaux usées		Code Sandre	0532208V003	
Nom	STEP de Lectoure			
Lieu d'implantation	LECTOURE			
Date de mise en œuvre	2003			
Maître d'ouvrage	COMMUNE DE LECTOURE			
Capacité Nominale	Organique en kg/jour de DBO5	Hydraulique en m ³ /jour	Q Pointe en m ³ /heure	Equivalent habitant
	Temps sec	368	1 081	45
	Temps pluie		1 081	
Débit de référence	926 m ³ /j			
Charge entrante en DBO5 maximale (année 2023)		95,94 kg/jour	1 599 eq. Hab.	
File Eau	Type de traitement	Traitement primaire, Traitement secondaire SE		
	Filière de traitement	-		
File Boue	Type de traitement	Pas de traitement sur site, Déshydratation mécanique		
	Filières de traitement	-		
Exploitant	SAUR			
Personne à contacter	-			
Milieu récepteur				
Nom	Le Gers			
Masse d'eau	-			
Type	Rejet superficiel			
	Rejet souterrain			

A.2. ETUDES GENERALES ET DOCUMENTS ADMINISTRATIFS RELATIFS AU SYSTEME DE COLLECTE

Communes	Année du dernier schéma directeur d'assainissement	Année de la dernière étude diagnostic	Date du zonage Eaux usées	Date du zonage Eaux pluviales	Date d'annexion du zonage EU et EP au PLU
LECTOURE	2005	Non connu	2013		Non connu

B. BILAN ANNUEL SUR LE SYSTEME DE COLLECTE

B.1. LES RACCORDEMENTS

B.1.1. Les raccordements domestiques

Commune (ou partie de commune comprise dans la zone de collecte)	Code INSEE	Population raccordable de la zone collectée	Nombre total de branchements
LECTOURE	32208	4 049	1 674

B.1.2. Les raccordements non domestiques : liste des établissements

Pas de raccordement non domestique

B.2. LES TRAVAUX REALISES SUR LE SYSTEME DE COLLECTE

- Renouvellement des 2 pompes du PR COULOUME
- Renouvellement de la pompe 1 du PR ST GENY

B.3. LE CONTROLE ET LA SURVEILLANCE DU SYSTEME DE COLLECTE

B.3.1. Surveillance de l'état du réseau : Passage caméra

Synthèse des passages caméra

Commune	Linéaire inspecté (ml)
LECTOURE	6

Détail des passages caméra

Commune	Date	Adresse	Linéaire inspecté (ml)
LECTOURE	22/08/23	-	6

B.4. L'ENTRETIEN DU SYSTEME DE COLLECTE

B.4.1. Les postes de relèvement

Commune	Libellé	Capacité nominale	Date de mise en service	Télésurveillance	Groupe électrogène
LECTOURE	Abattoirs Bd du Nord	23 m ³ /h	1975	Oui	Non
	Ch. du Coulomé N°2	35 m ³ /h	2007	Oui	Non
	Lac des 3 Vallées Ld Larrieu	24 m ³ /h	2008	Oui	Non
	Lot. le Coulomé N°1	12 m ³ /h	1999	Oui	Non
	Pradoulin	5 m ³ /h	2007	Oui	Non
	Saint Geny Av. de la Gare	37 m ³ /h	2008	Oui	Non
	ZI Naudet	-	2019	Oui	Non

B.4.2. Récapitulatif des opérations d'entretien

Opérations d'hydrocurage préventif

Synthèse des interventions d'hydrocurage préventif

Commune	Linéaire EU (ml)	Linéaire EP (ml)	Linéaire Unitaire (ml)	Total (ml)
LECTOURE	860	0	0	860

Détail des interventions d'hydrocurage préventif

Commune	Date	Adresse	Linéaire curé
LECTOURE	28/03/23	Rue de Corhaut	10
	29/03/23	Chemin de la Colline	100
	20/09/23	Lotissement du Campardine	250
	16/10/23	-	500

Opérations de débouchage et d'hydrocurage ponctuelles du réseau

Synthèse des interventions de débouchage ponctuel de réseaux/branchements

Commune	Type	Nombre	Linéaire hydrocuré (mL)
LECTOURE	Curage EU	4	210
	Débouchage Hydro EU	3	130
	Débouchage Rior Branchement	3	0
	Débouchage Rior EU	7	0
	Débouchage Rior UN	1	0
Total		18	340

Intervention de débouchage ponctuel de réseaux/branchements avec camion hydrocureur

Commune	Date	Adresse
LECTOURE	10/05/23	Route d'Agen
	20/12/23	-
	21/12/23	-
	22/08/23	-
	24/03/23	Chemin de la Colline
	24/09/23	Place Pierre Brossolette
	28/03/23	Chemin de la Colline

Interventions de débouchage ponctuel de réseaux/branchements avec RIOR/Cannes/Aspiratrice :

Commune	Date	Adresse
LECTOURE	22/02/23	Cote de Peberet
	02/03/23	Avenue du Docteur Souviron
	22/03/23	Rue Dupouy
	27/03/23	Boulevard du Nord
	03/04/23	Rue Claude Ydron
	25/05/23	Rue Dupouy
	30/06/23	Rue des Vieilles Ecoles
	18/07/23	Cote de Peberet
	19/07/23	Avenue du Docteur Souviron
	15/08/23	Rue Dupouy
09/11/23	Boulevard du Nord	

Synthèse des interventions d'entretien des postes de relevage

Commune	Nombre
LECTOURE	7

Détail des interventions sur les postes de relevage :

Commune	Date	Adresse
LECTOURE	02/05/23	Abattoirs Bd du Nord
	02/05/23	Lot. le Coulomé N°1
	16/05/23	Lot. le Coulomé N°1
	16/10/23	Lac des 3 Vallées Ld Larrieu
	16/11/23	Lot. le Coulomé N°1
	26/01/23	Abattoirs Bd du Nord

B.5. CONCLUSION DU BILAN ANNUEL SUR LE SYSTEME DE COLLECTE

Depuis les différents travaux engagés par la collectivité, les arrivées d'eaux claires parasites sont faibles et le passage au déversoir d'orage en entrée de la STEP est observé uniquement lors d'évènements pluvieux marqués.

B.6. BILAN SUR LES VOLUMES

B.6.1. Volume entrant dans le système de traitement

Volume journalier au niveau du déversoir en tête de station (A2) et de l'entrée de la station (A3) en m³/j

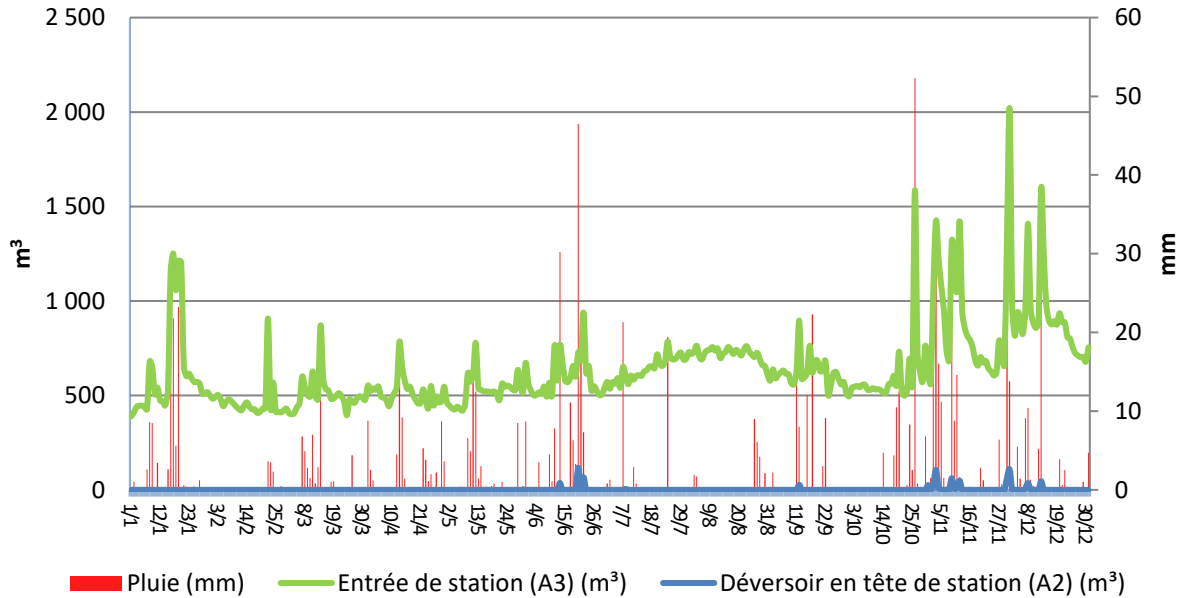

B.6.2. Volume sortant du système de traitement

Volume journalier au niveau de l'entrée (A3), de la sortie (A4) et au niveau du Bypass (A5) en m³/j

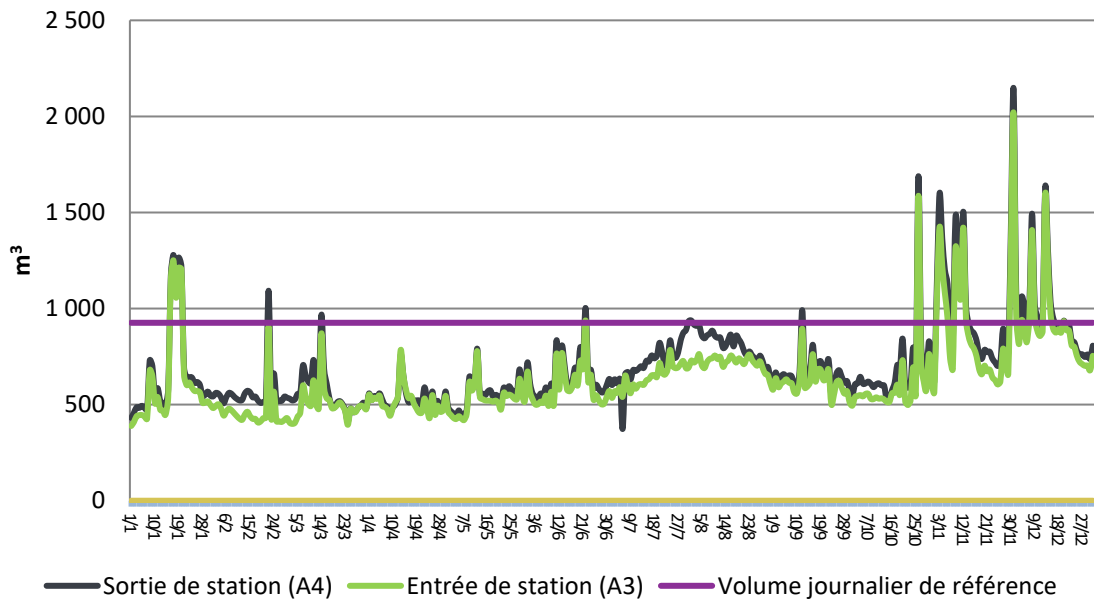

B.6.3. Evolutions des volumes totaux annuels entrant et sortant

Mesure	Année	Janv.	Fév.	Mars	Avril	Mai	Juin	Jui.	Aout	Sept.	Oct.	Nov.	Déc.	Total
Entrée de	2019	17 097	15 613	15 148	16 831	16 796	16 688	18 365	21 980	15 845	15 303	20 684	20 995	211 345

station (A3) (m3)	2020	14 968	13 094	20 661	13 459	18 976	13 522	13 939	17 859	15 261	17 245	13 449	21 502	193 935
	2021	22 089	20 908	14 635	12 505	17 532	16 522	19 979	22 630	18 231	16 292	14 292	17 655	213 270
	2022	17 817	12 933	14 674	15 733	14 376	14 858	16 895	18 889	13 768	13 512	15 546	14 316	183 317
	2023	19 372	13 006	15 481	15 536	16 371	17 784	19 805	22 316	18 556	18 676	26 227	29 115	232 245
Sortie de station (A4) (m3)	2019	16 218	15 189	15 564	17 498	19 360	18 298	21 271	24 562	18 078	16 879	20 581	20 557	224 055
	2020	14 406	12 693	19 976	13 852	19 248	14 806	15 277	18 898	16 655	17 393	12 683	19 469	195 356
	2021	19 668	18 771	13 841	12 420	18 213	16 937	21 510	24 509	20 064	17 904	14 984	17 634	216 455
	2022	18 008	13 576	15 989	16 363	15 905	16 262	20 699	21 200	15 249	16 073	16 778	15 468	201 570
Déversoir en tête station (A2) (m3)	2019	255	6	0	0	91	8	89	289	0	64	65	101	968
	2020	16	0	26	82	153	153	153	109	81	55	0	702	1 530
	2021	2 677	6	0	0	2	83	0	0	168	0	0	0	2 936
	2022	0	0	0	0	0	0	0	0	0	0	0	0	0
Pluie (mm)	2019	80,5	16,7	16,4	67,5	71	36,4	63,9	87,1	25,5	58,6	155	83	761,6
	2020	35,8	31,8	70,8	58,2	91,3	43,4	10	57,2	65,9	122,3	12	179,2	777,9
	2021	93	29,6	14	22,9	90,7	86,9	101,3	14,7	68,1	42	50,7	85,1	699
	2022	48,4	17,9	40,6	56,6	14,4	53,3	23,2	32,7	39,2	9,4	108,1	41,3	485,1
2023	101,4	10,2	48,4	68,2	63,9	143,4	47,1	25,4	75,9	103,7	167,1	84,5	939,2	

**Evolution du volume annuel
Entrée de station (A3) en m³**

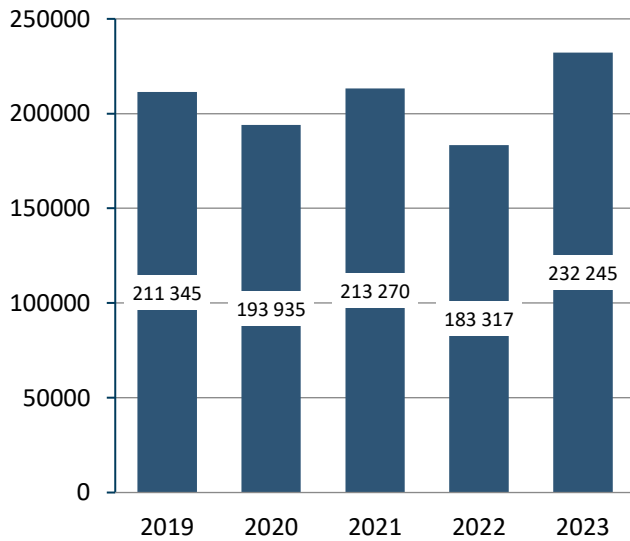

**Evolution du volume annuel
Sortie de station (A4) en m³**

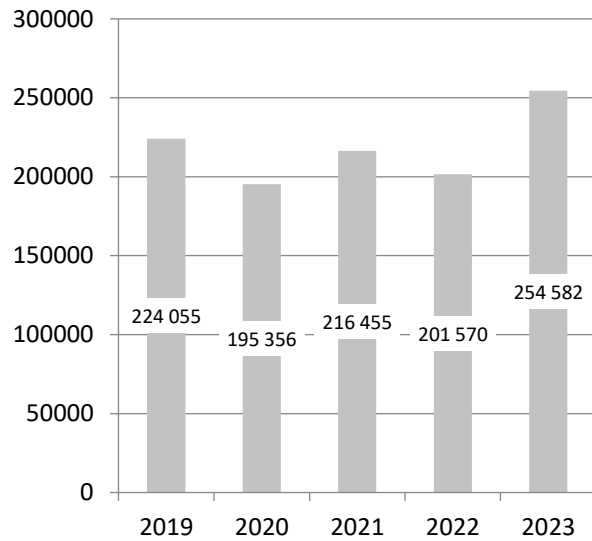

Evolution du volume annuel Déversoir en tête de station (A2) en m³

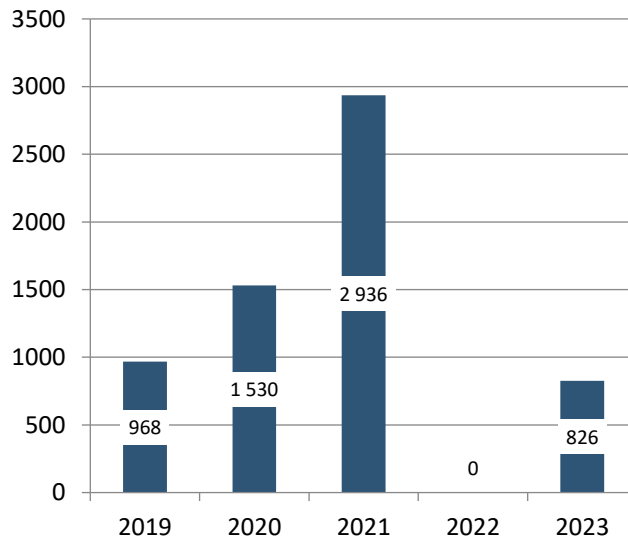

Les déversements au point A2 sont liés aux jours de fortes précipitations voir courbe P7.

Ils ne représentent que 3 % du débit entre station.

Volumes Journaliers Déversoir en Tête (A2) m ³	Volumes Journaliers Entrée (A3) m ³	Volumes Journaliers Sortie (A4) m ³
826	232245	254582

B.7. BILAN SUR LA POLLUTION TRAITEE ET REJETEE

Ci-dessous la description des termes qui seront utilisés dans ce chapitre en fonction des caractéristiques de l'installation :

Volume réglementaire entrée $V_e = \text{Volume (A2 + A3 + A7)}$

- Déversoir entrée STEP (A2) le cas échéant
- Entrée de la STEP (A3)
- Et Apports extérieurs(A7) le cas échéant

Volume réglementaire sortie $V_s = \text{Volume (A2 + A4 + A5)}$

- Sortie de la station (A4)
- Bypass intermédiaire (A5) le cas échéant
- Déversoir entrée STEP (A2) le cas échéant

Flux réglementaire entrée $F_e = \text{Flux (A2 + A3 + A7)}$

- Déversoir entrée STEP (A2) le cas échéant
- Entrée de la STEP (A3)
- Et Apports extérieurs(A7) le cas échéant

Flux réglementaire sortie $F_s = \text{Flux (A2 + A4 + A5)}$

- Sortie de la station (A4)
- Bypass intermédiaire (A5) le cas échéant
- Déversoir entrée STEP (A2) le cas échéant

Concentration réglementaire Cr = 1000 * Fr/Vr (Ce : entrée ; Cs : sortie)

- Fr : Flux réglementaire (Fe : entrée ; Fs : sortie)
- Vr : Volume réglementaire (F=Ve : entrée ; Vs : sortie)

Rendement réglementaire Rdtr = 100 x [1 - (Fs / Fe)]

- Fs : Flux réglementaire sortie
- Fe : Flux réglementaire entrée

B.7.1. Evolutions des charges entrantes annuelles

Charge annuelle pour les paramètres DCO, MES, DBO5, NTK, NGL et Pt correspondant aux points réglementaires :

- Déversoir entrée STEP (A2) le cas échéant
- Entrée de la STEP (A3)
- Et Apports extérieurs (A7) le cas échéant

Charge annuelle pour les paramètres DCO, MES, DBO5, NTK, NGL et Pt :

- Charge kg /an = [moyenne (Concentration (A2) mg/L x Volume déversé (A2) m³) + moyenne (Concentration (A3) mg/L x Volume entrée (A3) m³) + moyenne (Concentration (A7) mg/L x Volume apports (A7) m³)] x 365 /1000

Evolution des charges entrantes totales annuelles DBO5 en kg/an

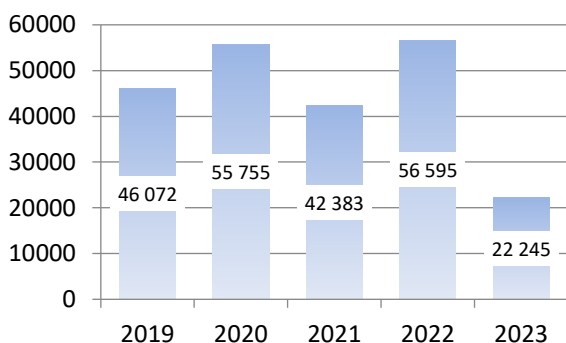

Evolution des charges entrantes totales annuelles MES en kg/an

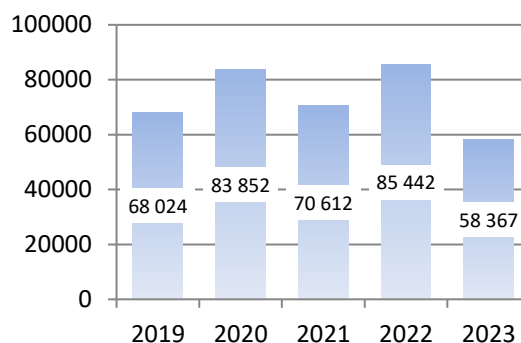

Evolution des charges entrantes totales annuelles DCO en kg/an

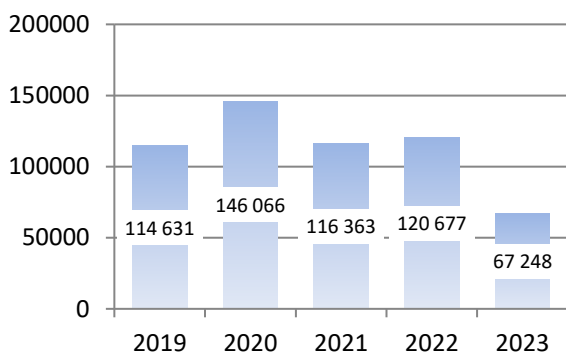

Evolution des charges entrantes annuelles Azote Kjeldahl en kg/an

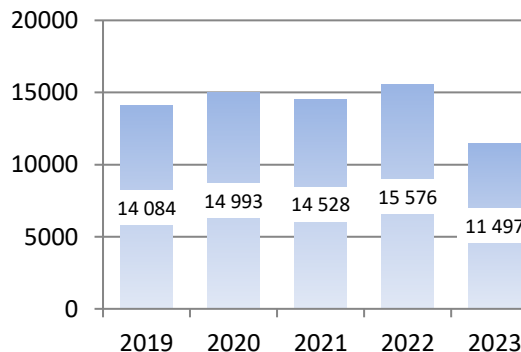

**Evolution des charges entrantes
totales annuelles
Phosphore total en kg/an**

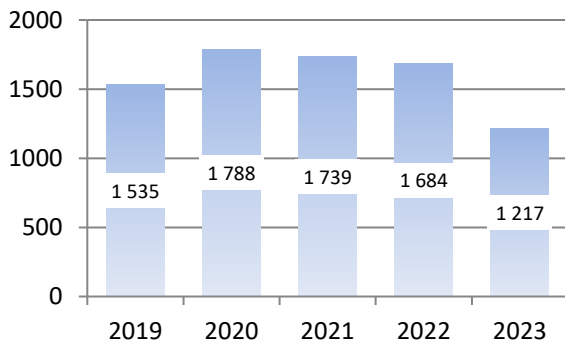

**Evolution des charges entrantes
totales annuelles
Azote Global en kg/an**

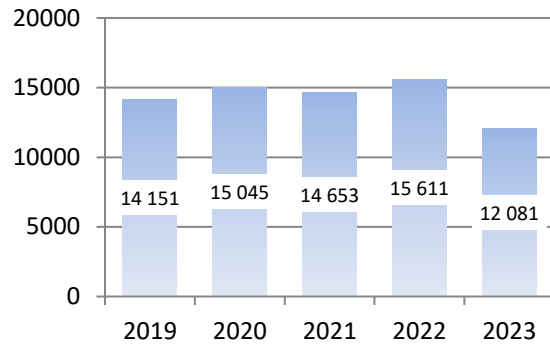

**Evolution des charges entrantes
totales annuelles
Azote Ammoniacal en kg/an**

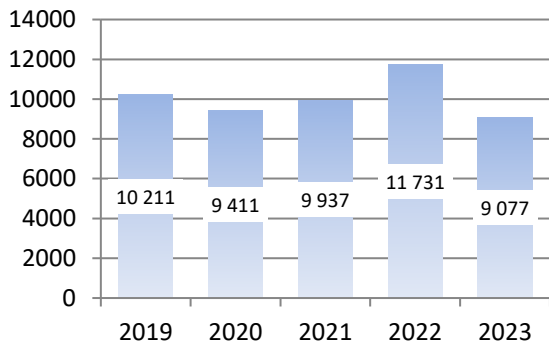

B.7.2. La pollution entrante dans le système de traitement

Charge annuelle pour les paramètres DCO, MES, DBO5, NTK, NGL et Pt correspondant aux points réglementaires :

- Déversoir entrée STEP (A2) le cas échéant
- Entrée de la STEP (A3)
- Et Apports extérieurs (A7) le cas échéant

Flux entrée réglementaire Fe kg/j = Concentration réglementaire Ce (mg/L) x Volume réglementaire entrée Ve (m³) / 1000

**Charge entrante
DBO5 en kg/j**

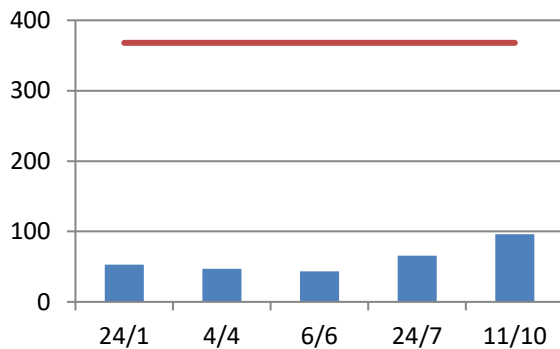

**Charge entrante
MES en kg/j**

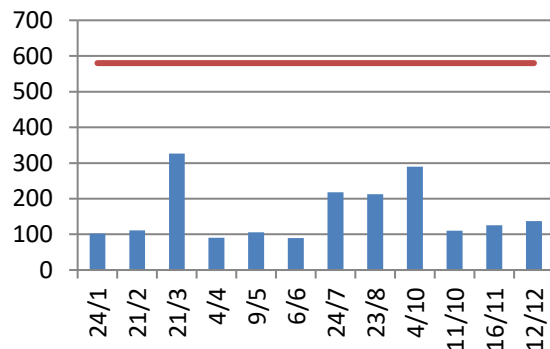

**Charge entrante
DCO en kg/j**

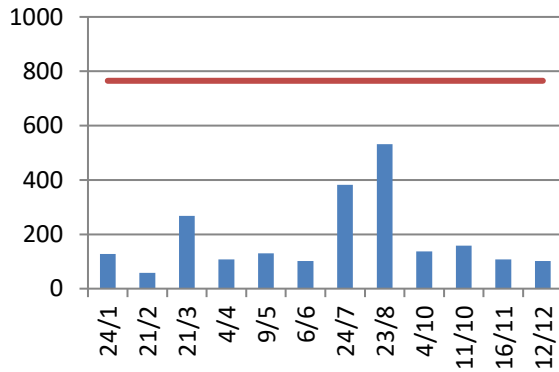

**Charge entrante
Azote Kjeldahl en kg/j**

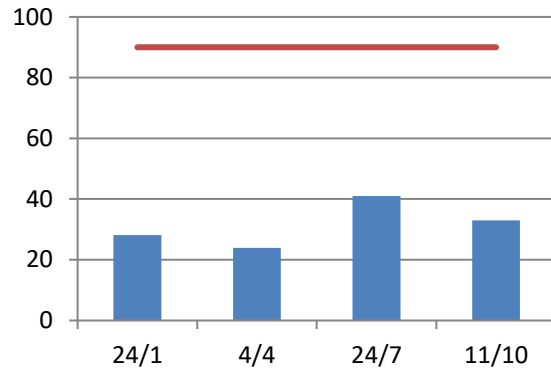

**Charge entrante
Phosphore en kg/j**

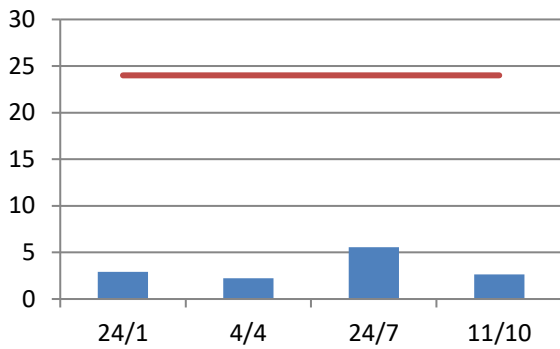

**Charge entrante
Azote global en kg/j**

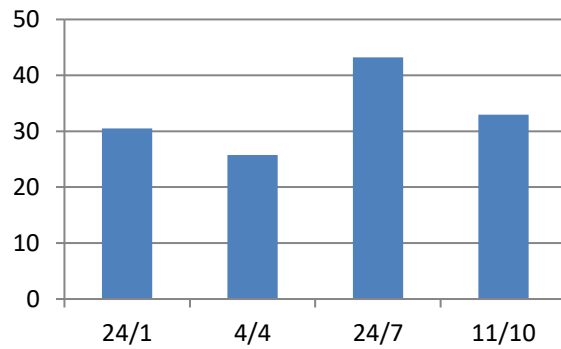

**Charge entrante
Azote ammoniacal en kg/j**

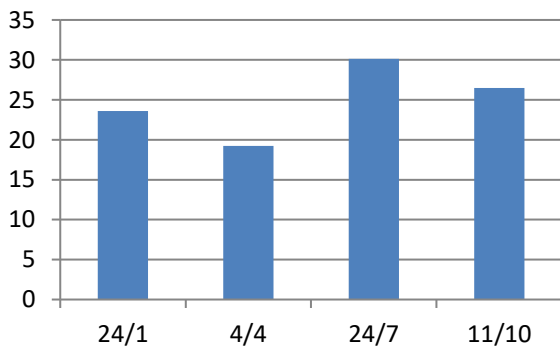

B.7.3. La pollution déversée en tête de station

Flux Déversoir en tête de station (A2) kg/j = Concentration réglementaire Cr en A2 (mg/L) x Volume Déversoir en tête de station (A2) (m³) / 1000

Sans objet

B.7.4. La pollution sortante du système de traitement

Flux réglementaire sortie Fs kg/j = Concentration réglementaire sortie Cs (mg/L) x Volume réglementaire sortie Vs (m³)/x 1000

- Sortie de la station (A4)
- Bypass intermédiaire (A5) le cas échéant
- Déversoir entrée STEP (A2) le cas échéant

Charge sortante DBO5 en kg/j

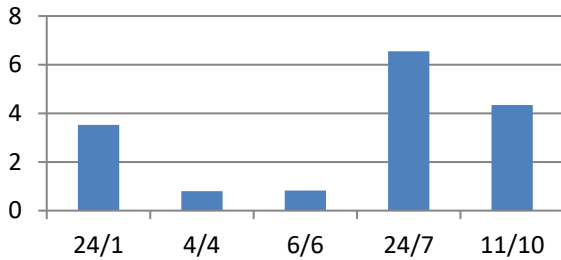

Concentration sortante DBO5 en mg/l

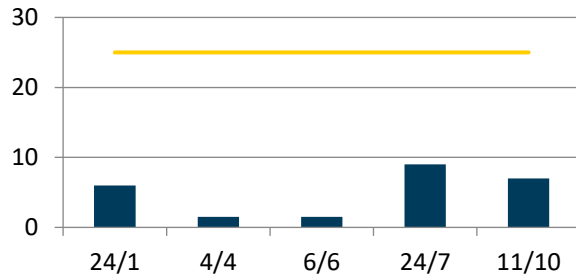

Charge sortante MES en kg/j

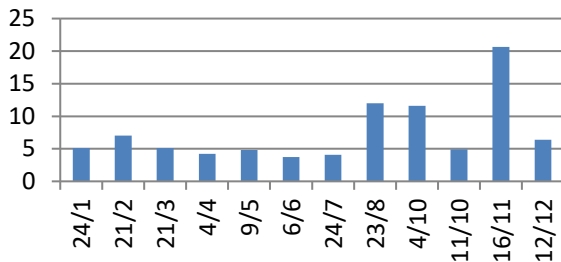

Concentration sortante MES en mg/l

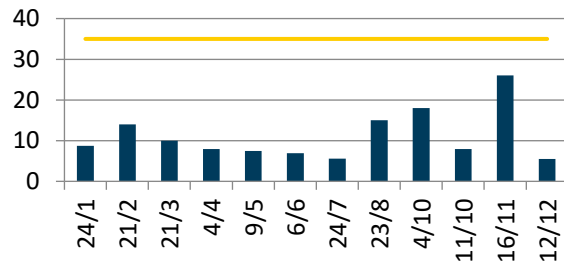

Charge sortante DCO en kg/j

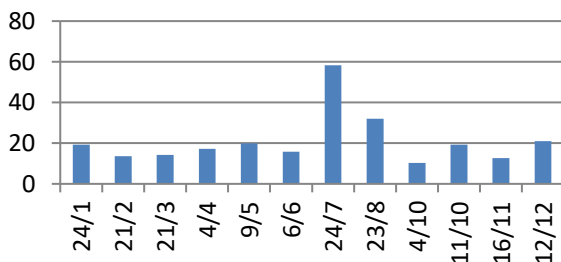

Concentration sortante DCO en mg/l

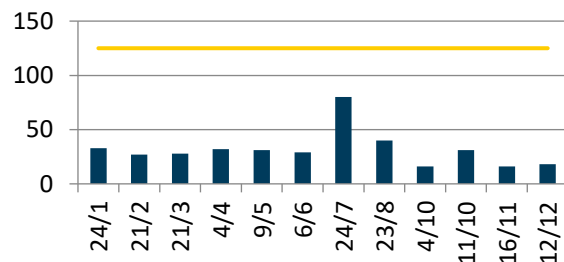

Charge sortante Azote Kjeldahl en kg/j

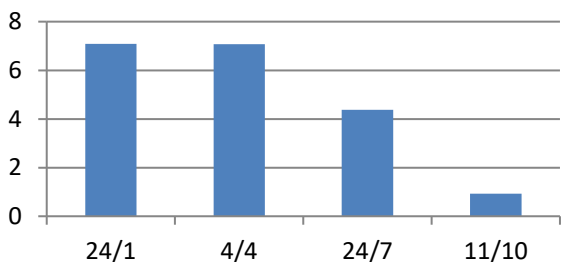

Concentration sortante Azote Kjeldahl en mg/l

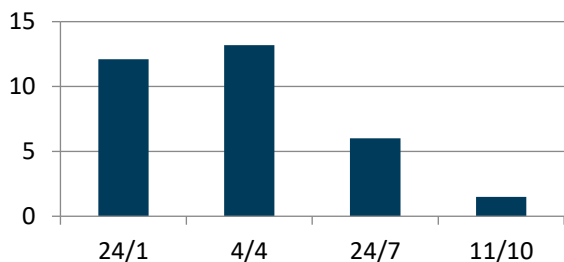



Charge sortante Phosphore en kg/j

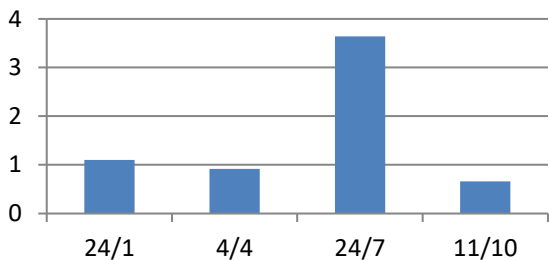

Concentration sortante Phosphore en mg/l

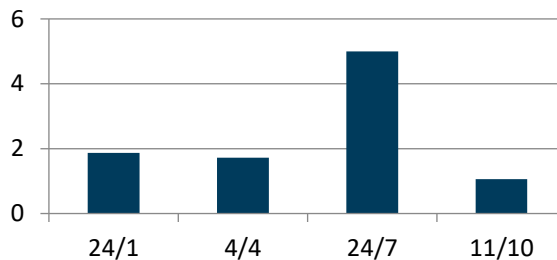

Charge sortante Azote global en kg/j

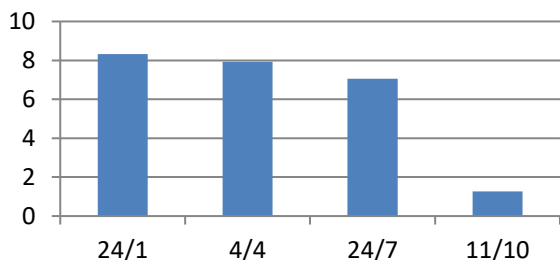

Concentration sortante Azote global en mg/l

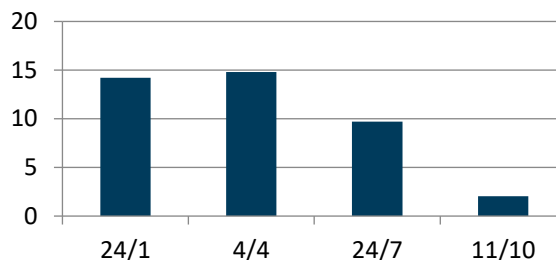

Charge sortante Azote ammoniacal en kg/j

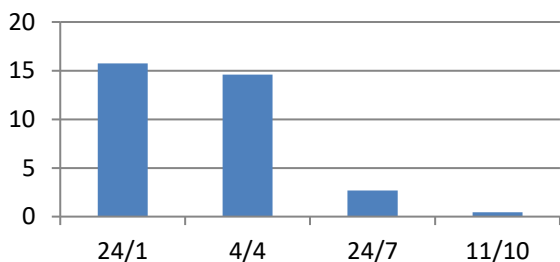

Concentration sortante Azote ammoniacal en mg/l

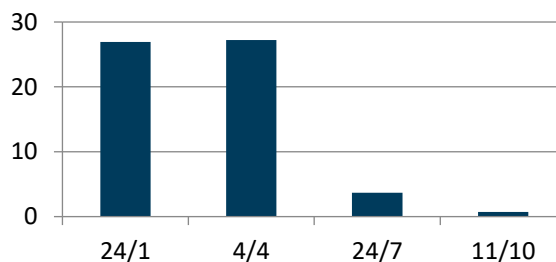

Température en sortie en °C

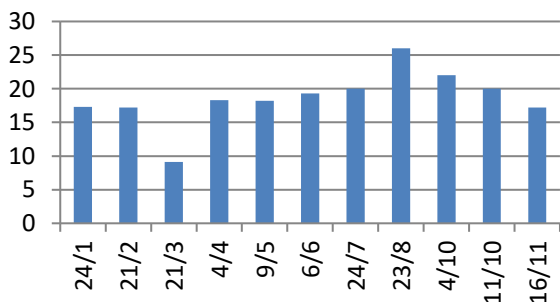

pH en sortie

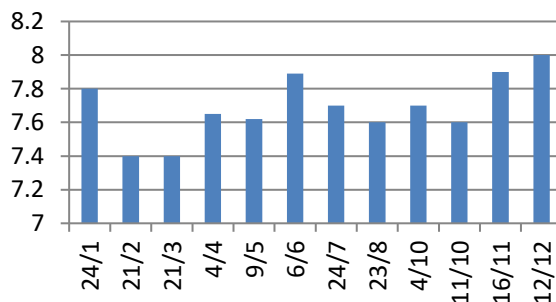

B.7.5. Le calcul des rendements

Rendement réglementaire $Rdtr = 100 \times [1 - (\text{Flux réglementaire sortie } Fs / \text{Flux réglementaire entrée } Fe)]$

Flux réglementaire entrée Fe = Flux (A2 + A3 + A7)

- Déversoir entrée STEP (A2) le cas échéant
- Entrée de la STEP (A3)
- Et Apports extérieurs(A7) le cas échéant

Flux réglementaire sortie Fs = Flux (A2 + A4 + A5)

- Sortie de la station (A4)
- Bypass intermédiaire (A5) le cas échéant
- Déversoir entrée STEP (A2) le cas échéant

Rendement DBO5 en %

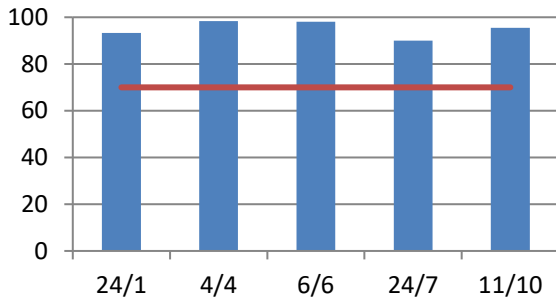

Rendement MES en %

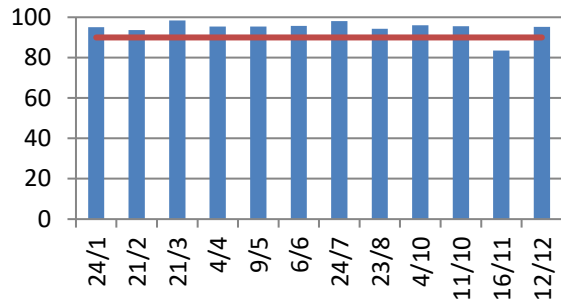

Rendement DCO en %

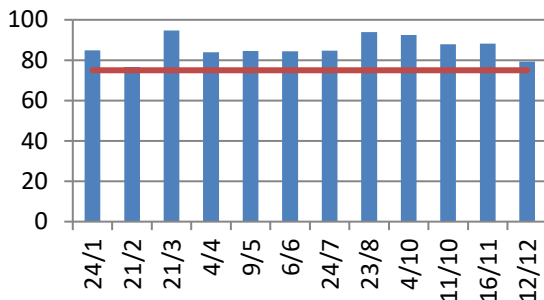

Rendement Azote Kjeldahl en %

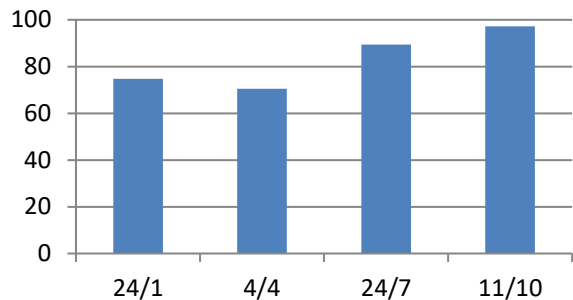

Rendement Phosphore en %

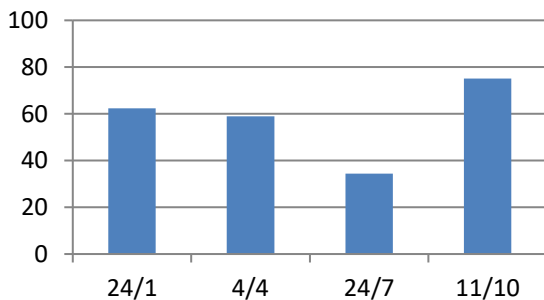

Rendement Azote Global en %

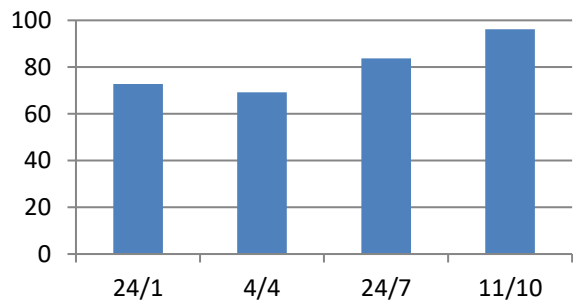

Rendement Azote Ammoniacal en %

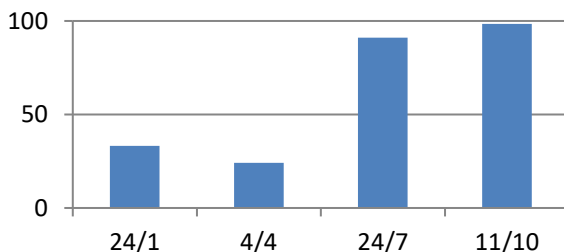

B.8. BILAN SUR LES BOUES, LES AUTRES SOUS-PRODUITS ET LES APPORTS

EXTERIEURS

B.8.1. Les boues

Boues	Quantité annuelle brute (m³)	Quantité annuelle de matière sèche (tonnes de MS)
Boues produites (point A6)	3 334	46,705
Boues évacuées (point S6 et S17)	248	47,215

Répartition de la quantité annuelle de boues produites et son évolution (point A6)

Boues produites en tonnes de matière sèche par mois

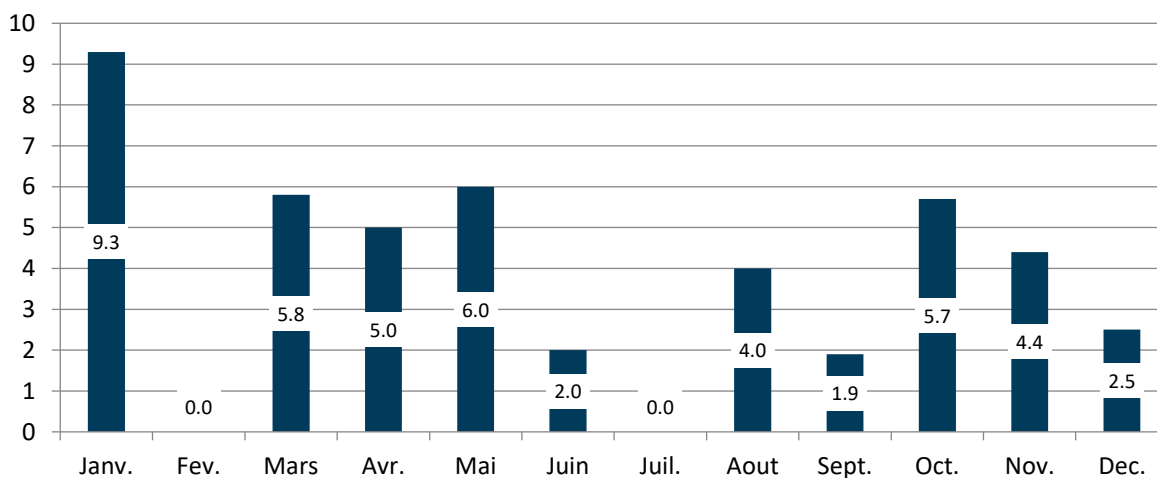

Boues produites par tonne de matière sèche par an

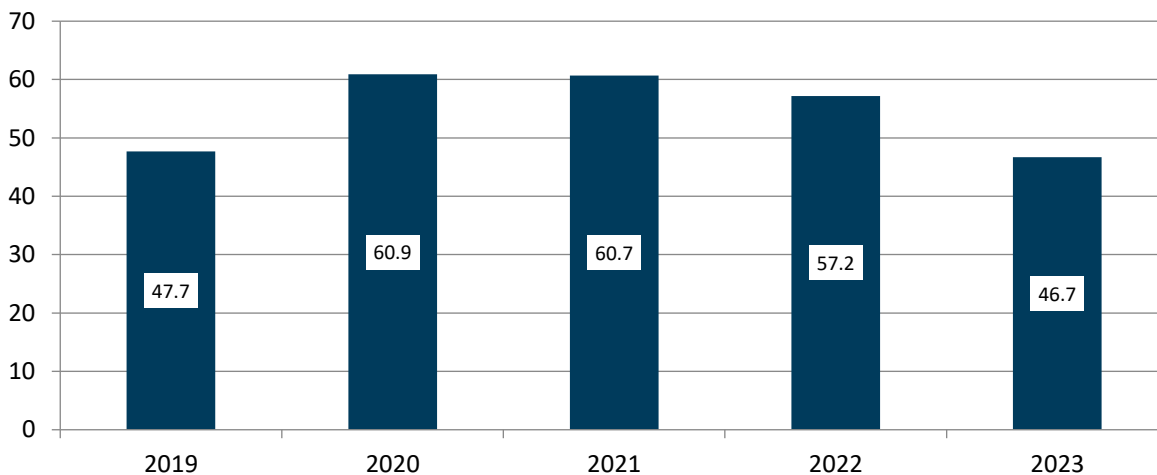

Destinations des boues évacuées

Destinations	Tonnes de MS	%MS total
Boues traitées évacuées vers compostage produit (F)	47,215	100.00%

B.8.2. Les autres sous-produits

Quantités annuelles et destinations des sous-produits évacués au cours de l'année

Sous-produits évacués	Quantité annuelle brute en kg	Destination(s) (parmi la liste Sandre du tableau des boues)
Refus de dégrillage (S11) en kg	2 980	Refus dégrillage évacué vers décharge (F)
Huiles/Graisses (S9) en m3	0	Graisses évacuées vers décharge

Quantités annuelles de sous-produits apportés au cours de l'année

Sous-produits apportés	Quantité annuelle brute	Précisions : origine des apports, traitement, éventuel...
Matières de vidanges (S12)	206 m3	

B.8.3. Les apports extérieurs sur la (ou les) file(s) EAU

Quantité des apports extérieurs au cours de l'année et quantité de pollution correspondante

Apports extérieurs	Quantité annuelle brute	Quantité de pollution
Matières de vidanges (S12)	206 m3	

B.9. BILAN DE LA CONSOMMATION D'ENERGIE ET DE REACTIFS

B.9.1. Quantités d'énergie consommée au cours de l'année

Energie	Consommation (en kWh)
Electricité	181 375

Les consommations présentées ci-dessus sont basées sur la facturation du distributeur d'énergie

B.9.2. Quantités de réactifs consommés sur l'année

Réactifs utilisés	Consommation annuelle (kg)
Chlorure ferrique	4 200
Poly cation liq ou émul	2 850

B.10. LES FAITS MARQUANTS SUR LE SYSTEME DE TRAITEMENT, Y COMPRIS LES FAITS RELATIFS A L'AUTO-SURVEILLANCE

B.10.1. Liste des faits marquants sur le système de traitement

- 24/07/23 Désamorçage des pompes de chlorure ferrique le jour du bilan 24 h
- Réparation et réglage de l'automate de la supervision
- Renouvellement de l'agitateur du bassin d'aération

B.11. RECAPITULATIF ANNUEL DU FONCTIONNEMENT DU SYSTEME DE TRAITEMENT ET EVALUATION DE LA CONFORMITE

Paramètres physicochimiques

Ces calculs sont réalisés sur le système de traitement, c'est-à-dire en prenant en compte le déversoir en tête de station et les apports extérieurs le cas échéant :

- La concentration en sortie est calculée à partir de la sortie générale (A4), des by-pass intermédiaires (A5) et du déversoir en tête de station (A2),
- Pour le rendement l'entrée est calculée à partir de l'entrée de station (A3), des apports extérieurs (A7) et du déversoir en tête de station (A2).

		MES		DCO		DBO5		NGL		NTK		N-NH4	N-NO2	N-NO3	PT	
Débit journalier de référence (m3/j)		926		Rendement (%)	Concentration n(mg/l)	Rendement (%)	Concentration n(mg/l)	Rendement (%)	Concentration n(mg/l)	Rendement (%)	Concentration n(mg/l)	Concentration n(mg/l)	Concentration n(mg/l)	Concentration n(mg/l)	Rendement (%)	Concentration n(mg/l)
Charge brute de pollution organique (kg DBO5/j)		368		Rendement (%)	Concentration n(mg/l)	Rendement (%)	Concentration n(mg/l)	Rendement (%)	Concentration n(mg/l)	Rendement (%)	Concentration n(mg/l)	Concentration n(mg/l)	Concentration n(mg/l)	Concentration n(mg/l)	Rendement (%)	Concentration n(mg/l)
Ensemble des mesures	Nombre réglementaire de mesures par an (1)	12		12		4		-		4		4	4	4	4	
	Nombre de mesures réalisées	12		12		5		4		4		4	4	4	4	
	Moyenne de l'ensemble des mesures réalisées	94,7	11,08	86,3	31,75	95	5	80,4	10,19	82,9	8,2	14,63	0,06	1,09	57,7	2,41
Conditions normales d' exploitation (*)	Nombre de mesures réalisées dans des conditions normales d'exploitation	12		12		5		4		4		4	4	4	4	
	Moyenne de l'ensemble des mesures réalisées dans des conditions normales d'exploitation	94,7	11,08	86,3	31,75	95	5	-	-	82,9	8,2	-	-	-	57,7	2,41
	Valeur réhibitoire (1)	85		250		50		-		-		-	-	-	-	
	Nombre de résultats non conformes à la valeur réhibitoire	0		0		0		0		0		0	0	0	0	
	Valeurs limites (1) en moyenne journalière	90	35	75	125	70	25	-	-	-	-	-	-	-	-	-
	Nombre maximum de non conformités aux valeurs limites par an (1)	2		2		1		0		0		0	0	0	0	
	Nombre de résultats non conformes aux valeurs limites (2)	0		0		0		0		0		0	0	0	0	
Valeurs limites (1) en moyenne annuelle	-	-	-	-	-	-	70	15	-	-	-	-	-	90	2	
Conformité selon l'exploitant (O/N) par paramètre :		Conforme		Conforme		Conforme		Conforme		-		-	-	-	Non Conforme	
Conformité globale selon l'exploitant (O/N) :				Non conforme												

(1) : ces valeurs sont déterminées par l'arrêté d'autorisation de l'ouvrage ou à défaut par l'arrêté du 21 Juillet 2015.

(2) : le nombre de résultats non conformes aux valeurs limites est égal au nombre de mesures, réalisées dans des conditions normales d'exploitation

(*) , dont les résultats sont non conformes à la fois à la valeur limite en concentration et en rendement.

(*) Les conditions normales d'exploitation sont atteintes les jours où le débit de référence n'est pas dépassé et en l'absence de situations inhabituelles telles que décrites dans l'art 2 de l'arrêté du 21 Juillet 2015.

B.12. SYNTHÈSE DU SUIVI MÉTÉOROLOGIQUE DU DISPOSITIF D'AUTOSURVEILLANCE

Bon fonctionnement de l'autosurveillance cette année.

B.13. BILAN ANNUEL SUR LE SYSTÈME DE TRAITEMENT

Malgré un bon fonctionnement de la station cette année, elle sera déclarée non conforme pour un dépassement de la concentration en Phosphore le 24/07/23 de 5 mg/l.

Cette mesure pénalise la moyenne annuelle, 2,41 mg/l au lieu de 2 mg/l réglementaire.

Entrée de la STEP de Lectoure

	Pluvio	Débit	DB05	DB05	Cn	DCO	DCO	Cn	MES	MES	Cn	NTK	NTK	Cn	NH4	NH4	NO3	NO3	NO2	NO2	NGL	NGL	Pt	Pt	Cn
	mm	m3/j	mg/l	Kg/J	%	mg/L	kg/j	%	mg/l	Kg/J	%	mg/l	Kg/J	%	mg/l	Kg/J	mg/l	Kg/J	mg/l	Kg/J	mg/l	Kg/J	mg/l	Kg/J	%
24/01/2023	0,00	636	83,00	52,79	14,34%	200,00	127,20	16,63%	161,00	102,40	17,65%	44,20	28,11	31,23%	37,10	23,60	3,39	2,16	0,37	0,24	47,96	30,50	4,58	2,91	12,14%
21/02/2023	5,00	475				122,00	57,95	7,58%	234,00	111,15	19,16%														
21/03/2023	0,00	509				527,00	268,24	35,06%	642,00	326,78	56,34%														
04/04/2023		530	89,00	47,17	12,82%	202,00	107,06	13,99%	171,00	90,63	15,63%	45,20	23,96	26,62%	36,30	19,24	3,45	1,83	0,42	0,22	48,56	25,74	4,23	2,24	9,34%
09/05/2023		617				210,00	129,57	16,94%	172,00	106,12	18,30%														
06/06/2023		510	85,00	43,35	11,78%	199,00	101,49	13,27%	175,00	89,25	15,39%														
24/07/2023	0,00	682	96,00	65,47	17,79%	560,00	381,92	49,92%	320,00	218,24	37,63%	60,10	40,99	45,54%	44,20	30,14	1,20	0,82	2,07	1,41	63,37	43,22	8,14	5,55	23,13%
23/08/2023	0,00	785				677,00	531,45	69,47%	271,00	212,74	36,68%														
04/10/2023		550				250,00	137,50	17,97%	526,00	289,30	49,88%														
11/10/2023	0,00	533	180,00	95,94	26,07%	298,00	158,83	20,76%	206,00	109,80	18,93%	61,80	32,94	36,60%	49,70	26,49	0,12	0,06	0,01	0,00	61,80	32,94	4,94	2,63	10,97%
16/11/2023	0,00	795				136,00	108,12	14,13%	158,00	125,61	21,66%														
12/12/2023	0,00	1104				92,00	101,57	13,28%	124,00	136,90	23,60%														
Min	0,00	475	83,00	43,35	11,78%	92,00	57,95	7,58%	124,00	89,25	15,39%	44,20	23,96	26,62%	36,30	30,14	0,12	0,06	0,01	0,00	47,96	25,74	4,23	2,24	9,34%
Max	5,00	1104	180,00	95,94	26,07%	677,00	531,45	69,47%	642,00	326,78	56,34%	61,80	40,99	45,54%	49,70	30,14	3,45	2,16	2,07	1,41	63,37	43,22	8,14	5,55	23,13%
Moyenne	0,63	644	106,60	60,94	16,56%	289,42	184,24	24,08%	263,33	159,91	27,57%	52,83	31,50	35,00%	41,83	24,87	2,04	1,22	0,72	0,47	55,42	33,10	5,47	3,33	13,90%

Sortie de la STEP de Lectoure

	Pluvio	Débit	DB05	DB05	Rdt	DCO	DCO	Rdt	MES	MES	Rdt	NTK	NTK	Rdt	NH4	NH4	Rdt	NO3	NO3	NO2	NO2	NGL	NGL	Rdt	Pt	Pt	Rdt
	mm	m3/j	mg/l	Kg/J	%	mg/L	kg/j	%	mg/l	Kg/J	%	mg/l	Kg/J	%	mg/l	Kg/J	%	mg/l	Kg/J	mg/l	Kg/J	mg/l	Kg/J	%	mg/l	Kg/J	%
24/01/2023	0,00	586	6,00	3,52	93,34	33,00	19,34	84,80	8,70	5,10	95,02	12,10	7,09	74,78	26,90	15,76	33,19	0,12	0,07	0,07	0,04	14,20	8,32	72,72	1,87	1,10	62,38
21/02/2023	5,00	502				27,00	13,55	76,61	14,00	7,03	93,68																
21/03/2023	0,00	511				28,00	14,31	94,67	10,00	5,11	98,44																
04/04/2023		536	1,50	0,80	98,30	32,00	17,15	83,98	7,90	4,23	95,33	13,20	7,08	70,47	27,20	14,58	24,22	0,11	0,06	0,06	0,03	14,80	7,93	69,18	1,72	0,92	58,88
09/05/2023		644				31,00	19,96	84,59	7,50	4,83	95,45																
06/06/2023		544	1,50	0,82	98,12	29,00	15,78	84,46	6,90	3,75	95,79																
24/07/2023	0,00	728	9,00	6,55	89,99	80,00	58,24	84,75	5,60	4,08	98,13	6,00	4,37	89,34	3,70	2,69	91,06	3,61	2,63	0,08	0,06	9,69	7,05	83,68	5,00	3,64	34,43
23/08/2023	0,00	800				40,00	32,00	93,98	15,00	12,00	94,36																
04/10/2023		645				16,00	10,32	92,49	18,00	11,61	95,99																
11/10/2023	0,00	620	7,00	4,34	95,48	31,00	19,22	87,90	7,90	4,90	95,54	1,50	0,93	97,18	0,70	0,43	98,36	0,52	0,32	0,03	0,02	2,05	1,27	96,14	1,06	0,66	75,04
16/11/2023	0,00	795				16,00	12,72	88,24	26,00	20,67	83,54																
12/12/2023	0,00	1166				18,00	20,99	79,34	5,50	6,41	95,32																
Min	0,00	502	1,50	0,80	89,99	16,00	10,32	76,61	5,50	3,75	83,54	1,50	0,93	70,47	0,70	0,43	24,22	0,11	0,06	0,03	0,02	2,05	1,27	69,18	1,06	0,66	34,43
Max	5,00	1166	9,00	6,55	98,30	80,00	58,24	94,67	26,00	20,67	98,44	13,20	7,09	97,18	27,20	15,76	98,36	3,61	2,63	0,08	0,06	14,80	8,32	96,14	5,00	3,64	75,04
Moyenne	1	673,08	5,00	3,21	95,04	31,75	21,13	86,32	11,08	7,48	94,72	8,20	4,87	82,94	14,63	8,37	61,71	1,09	0,77	0,06	0,04	10,19	6,14	80,43	2,41	1,58	57,68

Envoyé en préfecture le 20/12/2024

Reçu en préfecture le 20/12/2024

Publié le 20/12/2024

ID : 032-213202088-20241216-2024DEC16_339-DE



LE GLOSSAIRE

Ce glossaire récapitule pour les principaux termes utilisés dans les métiers de l'eau, et plus particulièrement dans ce rapport annuel du délégataire, la définition et éventuellement le mode de calcul des informations transmises :

Analyse de pilotage AEP : c'est un ensemble d'analyses effectuées par l'exploitant avec pour objectif d'améliorer et d'optimiser la configuration des installations liées à l'Approvisionnement en Eau Potable (AEP). Ces données peuvent être obtenues à partir de diverses sources, notamment :

- des instruments portables ou appareils installés en des emplacements fixes dédiés à la mesure de la qualité de l'eau.
- des analyses de la qualité de l'eau réalisées en utilisant des méthodes rapides adaptées aux conditions sur le terrain ou effectuées dans des laboratoires d'analyses spécialisés.

Autosurveillance EU : elle correspond à toutes les actions entreprises par l'exploitant sur la station de traitement et sur le réseau pour garantir le bon fonctionnement de l'épuration. Cela consiste notamment à effectuer des analyses sur une période de 24h selon un calendrier défini à l'avance et à transmettre les résultats d'analyse à la police et à l'agence de l'eau.

Biens financés par la collectivité : il s'agit de biens qui sont la propriété de la collectivité et qui sont mis à la disposition du délégataire dans le cadre d'un contrat. À la fin de ce contrat, ces biens reviennent automatiquement et gratuitement à la collectivité.

Biens de retour : ce sont des biens qui ont été financés par le délégataire, qui sont affectés au service et qui sont essentiels à son bon fonctionnement. À la fin du contrat, ces biens reviennent automatiquement et sans frais à la collectivité.

Biens de reprise : ce sont des biens financés par le délégataire, qui sont utilisés pour le service. À la fin du contrat, la collectivité a la possibilité de les racheter selon les modalités financières préalablement établies dans le contrat, sans que le délégataire puisse s'y opposer.

Bilan journalier EU : ce rapport évalue l'efficacité du traitement d'une installation d'épuration des eaux usées en se basant sur des échantillons prélevés à l'entrée et à la sortie de l'installation sur une période de 24 heures, en fonction du débit. Différents paramètres sont analysés et comparés, notamment les concentrations de certains composants et/ou le rendement de l'épuration, par rapport aux performances que l'installation doit atteindre conformément aux normes établies.

Bilan annuel EU : ce rapport résume l'efficacité de traitement sur une année donnée en se basant sur des échantillons prélevés à l'entrée et à la sortie de l'installation tout au long de l'année. Il évalue la conformité de certains paramètres en utilisant les bilans journaliers, en prenant en compte une marge de tolérance établie par la réglementation. Pour d'autres paramètres, la conformité est évaluée en calculant la moyenne des mesures effectuées. En fin de compte, l'exploitant évalue la conformité de l'installation sur l'année, paramètre par paramètre, puis pour l'ensemble de l'installation. La police de l'eau a pour mission de donner son avis officiel sur la conformité de l'installation en se basant sur les données fournies par l'exploitant.

Branchement AEP : il s'agit de l'ensemble de canalisations et d'équipements qui relie la partie publique du réseau de distribution d'eau au réseau de distribution intérieur d'un client. Les équipements installés comprennent au minimum un robinet d'arrêt d'eau situé avant le compteur, ainsi qu'un compteur général.

Branchements EU : Il s'agit de canalisations distinctes pour les eaux usées et les eaux pluviales, qui se connectent au réseau public d'assainissement collectif. Ces canalisations partent des regards de branchement ou boîtes de branchement situés en limite de propriété, auxquels les installations privatives de l'utilisateur sont raccordées.

CARE : compte Annuel de Résultat de l'Exploitation. Pour un contrat déterminé, les chiffres de l'année en cours sont indiqués, et ceux de l'année précédente sont rappelés. Le cadre de ce CARE a été établi par la FP2E, dans le respect strict du décret 2005-236 du 18 mars 2005.

Client : personne physique ou morale consommant de l'eau et ayant au moins un contrat abonné le liant avec le service de distribution de l'eau.

Compte (ou fonds contractuel) de renouvellement : il s'agit des opérations de renouvellement réalisées sans programmation contractuelle, imputées sur un compte de tiers qui correspond à la mise en place de fonds prélevés sur les produits du délégataire, pour couvrir les aléas de fonctionnement des équipements.

Compteur : équipement faisant partie intégrante du branchement et qui permet de comptabiliser les volumes consommés par le branchement.

Contrat abonnés AEP : contrat associé à un branchement liant un client au service de distribution de l'eau.

Contrôle sanitaire AEP : ensemble des analyses réalisées par les ARS afin de contrôler la qualité des eaux. Ces analyses sont effectuées dans des laboratoires agréés à partir d'échantillons prélevés sur différents points de contrôle (captage, installations de production/traitement, réseaux de distribution, points de consommation).

Echantillon AEP : volume d'eau prélevé dans le but d'analyser les caractéristiques de l'eau à l'endroit et au moment précis du prélèvement. Les caractéristiques de l'eau sont décomposées et quantifiées/évaluées par paramètre lors de leur analyse.

Garantie pour continuité de service (dite de renouvellement) : il s'agit d'un renouvellement, où le Délégué prend à sa charge, et à ses risques et périls l'ensemble des dépenses d'entretien, de réparation ou de renouvellement des équipements, nécessaires à la continuité du service.

Indice linéaire de pertes en réseau AEP : l'indice linéaire de pertes en réseau correspond aux volumes perdus dans les réseaux par jour et par kilomètre de réseau (hors branchements) et est exprimé en m³/km/jour. Les volumes perdus sont calculés par différence entre les volumes mis en distribution et les volumes consommés autorisés. Cet indicateur, qui rapporte les volumes des pertes en eau à une grandeur caractéristique du réseau, traduit directement l'état physique de ce réseau.

Indice linéaire des volumes non comptés AEP : l'indice linéaire des volumes non comptés correspond aux volumes non comptés dans les réseaux par jour et par kilomètre de réseau (hors branchements) et est exprimé en m³/km/jour. Les volumes non comptés est égal à la différence entre les volumes mis en distribution et les volumes consommés comptabilisés.

Paramètre d'une analyse AEP : un paramètre correspond à une caractéristique précise ou à un composé spécifique dont la teneur dans l'échantillon d'eau est quantifiée/évaluée. Certains paramètres font l'objet d'une réglementation. Un paramètre réglementé peut donc pour un échantillon donné être conforme ou non-conforme.

Paramètre d'une analyse EU : un paramètre correspond à une caractéristique précise ou à un composé spécifique dont la teneur dans l'échantillon d'eau est quantifiée/évaluée. Certains paramètres font l'objet d'une réglementation. Un paramètre réglementé peut donc pour un échantillon donné être conforme ou non-conforme. Si un jour donné, la station reçoit plus d'effluent à traiter que prévu, la conformité du paramètre ne peut pas être établie et la donnée est exclue des calculs.

Patrimoine immobilier : il s'agit du patrimoine immobilier nécessaire à la réalisation du service. Le Délégué fournit un état de variation de ce patrimoine en intégrant trois types de mouvements :

- les investissements concessifs (achat de terrain, mise en service d'un ouvrage financé par le Délégué, destruction d'un ouvrage...).
- les opérations de renouvellement d'une telle importance qu'elles s'assimilent à la construction d'un bâtiment neuf.
- les investissements immobiliers du Délégué (bureaux) entièrement dédiés au service.

Période de relève des compteurs AEP : les compteurs permettant de connaître la consommation de chaque branchement d'un client sont relevés régulièrement. La relève pour une année donnée de tous les compteurs de tous les clients s'étale sur plusieurs jours ou plusieurs semaines en fonction du nombre de compteurs concernés. Pour une relève donnée, la date moyenne de la campagne de relève peut ainsi être calculée. C'est cette date moyenne qui est utilisée année après année pour calculer la consommation moyenne d'une commune ou d'un contrat sur une période correspondant sensiblement à une année.

Point de mise en distribution AEP : point de prélèvement d'échantillon pour lequel la qualité de l'eau en ce point est considérée comme représentative de la qualité de l'eau sur le réseau de distribution d'une zone géographique déterminée (en sortie d'installations de traitement dans la plupart des cas). A ce point, les eaux peuvent provenir d'une ou plusieurs sources mais leur qualité peut être considérée comme uniforme en distribution.

Programme contractuel de renouvellement : il s'agit de l'ensemble des opérations de renouvellement, effectuées par le Délégué dans le cadre d'un programme technique contractuel, évalué financièrement sur la durée du contrat.

Programme d'investissement : il s'agit des engagements pris par le Délégué de réaliser certains investissements sur le patrimoine, afin d'améliorer la qualité du service, ou le fonctionnement des installations. Ce programme est défini dans un inventaire contractuel.

Qualité eau au point de mise en distribution AEP : évaluation qualitative de la qualité de l'eau au point de mise en distribution. Cette évaluation s'effectue pour chaque échantillon prélevé sur tous les paramètres analysés, éventuellement regroupés sous forme de rapports physico-chimiques et/ou bactériologiques.

Qualité eau brute AEP : évaluation qualitative de la qualité de l'eau brute prélevée dans le milieu naturel avant tout traitement visant à la rendre potable. Cette évaluation s'effectue pour chaque échantillon prélevé sur tous les paramètres analysés, éventuellement regroupés sous forme de rapports physico-chimiques et/ou bactériologiques.

Qualité eau distribuée AEP : évaluation qualitative de la qualité de l'eau au point de consommation (robinet) par le client. Cette évaluation s'effectue pour chaque échantillon prélevé sur tous les paramètres analysés, éventuellement regroupés sous forme de rapports physico-chimiques et/ou bactériologiques.

Qualité eau traitée AEP : évaluation qualitative de la qualité de l'eau en sortie des installations de production/traitement avant admission sur le réseau de distribution. Cette évaluation s'effectue pour chaque échantillon prélevé sur tous les paramètres analysés, éventuellement regroupés sous forme de rapports physico-chimiques et/ou bactériologiques.

Rapport bactériologique AEP : ensemble des paramètres de type bactériologique qui caractérisent un échantillon d'eau analysé. Un rapport bactériologique est déclaré conforme si tous les paramètres unitaires qui le composent sont en conformité avec la réglementation.

Rapport physico-chimique AEP : ensemble des paramètres de type physico-chimique qui caractérisent un échantillon d'eau analysé. Un rapport physico-chimique est déclaré conforme si tous les paramètres unitaires qui le composent sont en conformité avec la réglementation.

Rendements hydrauliques d'une installation AEP : correspondent au rapport entre les volumes d'eau produite et les volumes d'eau brute admis dans l'installation. Ils traduisent le rendement de conversion de l'eau potable à partir de l'eau brute.

Rendements du réseau de distribution AEP : correspondent au rapport entre, d'une part, les volumes consommés autorisés, augmentés des volumes exportés ou vendus en gros, et d'autre part, les volumes produits, augmentés des volumes importés ou achetés en gros. Les rendements constituent de bons indicateurs environnementaux, mais ils ne traduisent que de manière indirecte l'état du réseau, car ils dépendent de la consommation et des volumes exportés ou vendus en gros.

Réseau de distribution public AEP : ensemble de canalisations transportant l'eau produite par les installations de production jusqu'au compteur général des clients, partie publique des branchements inclus.

Réseau de distribution intérieur AEP : ensemble de canalisations et d'équipements placés sous la responsabilité d'un client. Le réseau intérieur d'un client commence après le compteur général permettant d'évaluer la consommation du branchement associé à ce client.

Réseau de collecte des eaux usées EU : ensemble des canalisations et ouvrages annexes acheminant de manière gravitaire ou sous pression les eaux usées issues des branchements publics des usagers ou d'autres services de collecte jusqu'aux unités de dépollution.

Réseau de collecte privatif EU : ensemble de canalisations et d'équipements placés sous la responsabilité d'un client permettant de collecter ses effluents. Le réseau intérieur d'un client est raccordé au branchement (généralement situé en limite de propriété).

Surveillance de l'exploitant AEP : elle comprend un examen régulier des installations, un programme de tests ou d'analyses et la tenue par l'exploitant d'un fichier sanitaire. Ces analyses viennent en complément de celles réalisées par les ARS et contribue à la surveillance de la qualité des eaux.

Taux de mobilisation d'une installation AEP : rapport exprimé en % entre le volume de pointe journalier constaté et la capacité nominale d'une installation. Un rapport proche de 100% est le signe d'une installation dont les réserves de capacité sont minimes, voire insuffisantes.

Taux d'eaux parasites EU : il représente la part d'eaux claires parasites véhiculée par le réseau de collecte d'eaux usées par rapport à l'eau potable consommée par l'ensemble des clients, qui est rejetée dans ce même réseau. Ces eaux claires parasites peuvent être classées selon diverses typologies, la plus simple opposant les eaux parasites d'infiltration (EPI) aux eaux parasites de captage (EPC). Les EPI résultent d'une mauvaise étanchéité du réseau tandis que les EPC sont le signe de mauvais raccordements.

Terre de décantation AEP : ensemble des résidus de traitement collectés sur certains ouvrages (décanteurs, filtres, ...) des installations de production. Ces résidus, bien souvent connus sous le terme de boues d'eau potable, sont régulièrement évacués des installations.

Volumes consommés comptabilisés AEP : volumes d'eau potable consommés par des clients du périmètre du contrat et résultant des relevés des appareils de comptage. Ces volumes n'incluent pas les volumes exportés ou vendus en gros (VEG).

Volumes consommateurs sans comptage AEP : correspondent aux volumes utilisés sans comptage par des usagers connus, avec autorisation ; ces volumes estimés incluent notamment :

- l'eau nécessaire à la défense incendie (Essais des PI/BI et manœuvres incendie),

- l'eau utilisée pour les espaces verts et le lavage de la voirie,
- l'eau utilisée par les fontaines (non équipées de compteurs)

Volumes de service du réseau AEP : correspondent aux volumes utilisés pour l'exploitation du réseau de distribution ; ces volumes estimés incluent notamment :

- l'eau utilisée pour le nettoyage des réservoirs,
- l'eau utilisée lors d'opérations de purge ou de nettoyage des conduites
- l'eau utilisée pour la désinfection et le rinçage des conduites après travaux

Volumes consommés autorisés AEP : il s'agit des volumes d'eau potable consommés tels qu'enregistrés par les compteurs, auxquels on ajoute les volumes nécessaires au fonctionnement du réseau (appelés volumes de service) consommés par les usagers. Ces volumes autorisés reflètent la quantité totale d'eau potable qui peut être consommée dans le périmètre couvert par le contrat, y compris l'eau nécessaire au bon fonctionnement du réseau.

Volumes consommés hors Vente En Gros AEP : font référence aux quantités d'eau potable consommées par les clients situés dans la zone couverte par le contrat, à l'exclusion des ventes d'eau en gros (VEG) et des volumes d'eau exportés. Ces volumes correspondent uniquement à la consommation d'eau potable par les usagers locaux du réseau, à l'exclusion de toute distribution d'eau à des tiers ou d'exportation.

Volume de pointe AEP : volume maximum journalier mesuré pendant l'année sur l'installation concernée.

Volumes d'eaux brutes AEP : font référence à l'eau prélevée directement dans des sources naturelles telles que des rivières, des lacs, des barrages, des nappes phréatiques, etc. L'eau est qualifiée de "brute" pour indiquer qu'elle n'a subi aucun traitement visant à la rendre potable. En plus des volumes d'eau prélevés dans le milieu naturel à l'intérieur du périmètre du contrat, les volumes d'eaux brutes incluent également les éventuels achats d'eau brute en dehors du périmètre du contrat, auxquels on soustrait les éventuels volumes d'eau brute vendus en dehors du périmètre du contrat. En résumé, il s'agit du volume global d'eau non traitée prélevée, achetée, vendue, ou transférée dans le contexte de l'approvisionnement en eau potable.

Volumes exportés (ou vendus en gros) AEP : font référence aux quantités d'eau produites livrées à un client extérieur au périmètre du contrat. Ce client peut être une autre collectivité, un syndicat, ou une commune distincte de celle couverte par le contrat.

Volumes importés (ou achetés en gros) AEP : correspondent aux quantités d'eau achetées à un client extérieur au périmètre du contrat. Le client peut être une autre collectivité, un syndicat ou une commune distincte de celle couverte par le contrat.

Volumes produits AEP : correspondent à la quantité d'eau provenant des installations de production d'eau potable. Il s'agit des volumes d'eau qui ont été traités et préparés pour la distribution aux usagers. Il est possible de soustraire de ces volumes les besoins de l'usine (s'ils sont mesurés après le compteur de production) pour obtenir la quantité nette d'eau potable produite et disponible pour la distribution.

Volumes besoin usine AEP : correspondent à la quantité d'eau traitée au sein des installations de production d'eau potable, mais qui est utilisée à l'intérieur de ces mêmes usines pour divers usages, tels que la préparation de réactifs chimiques, le nettoyage, et d'autres processus internes.

Volumes mis en distribution AEP : représentent l'eau potable qui est introduite dans le réseau de distribution d'eau en vue d'être consommée par les clients situés à l'intérieur du périmètre du contrat. Les volumes mis en distribution résultent de la somme des volumes produits auxquels on ajoute les volumes importés ou achetés en gros, puis duquel on soustrait les volumes exportés ou vendus en gros.

Volumes d'eau traitée AEP : ce sont les volumes d'eau fournis par les installations grâce à des traitements plus ou moins complexes en fonction de la nature des eaux brutes que l'on souhaite rendre potables.

Envoyé en préfecture le 20/12/2024

Reçu en préfecture le 20/12/2024

Publié le 20/12/2024

ID : 032-213202088-20241216-2024DEC16_339-DE



LES NOUVEAUX TEXTES REGLEMENTAIRES

NOUVEAUX TEXTES REGLEMENTAIRES ASSAINISSEMENT 2023

La présente veille réglementaire présente, sous la forme d'une liste, les textes parus en 2023 accompagnée d'un bref commentaire de leur objet. Cette liste n'a pas pour ambition d'être exhaustive, il s'agit avant tout d'attirer votre attention sur les évolutions réglementaires de l'année qui, notamment, pourraient avoir des incidences sur le service.

GESTION DES EFFLUENTS

- [Arrêté du 20 juin 2023 relatif à l'analyse des substances per- et polyfluoroalkylées dans les rejets aqueux des installations classées pour la protection de l'environnement relevant du régime de l'autorisation](#)

Le présent arrêté définit les modalités de la campagne d'identification et d'analyse des substances per- ou polyfluoroalkylées qui doit être mise en œuvre pour les rejets aqueux de certaines installations classées pour la protection de l'environnement soumises à autorisation. Vingt substances PFAS, visées par la directive européenne sur les eaux destinées à la consommation humaine seront obligatoirement analysées.

A titre illustratif, d'autres substances pouvant être analysées sont également mentionnées. Afin d'adapter la mise en œuvre des campagnes d'analyses à la disponibilité des laboratoires, les campagnes de mesures seront échelonnées dans le temps en fonction des secteurs d'activités et du nombre d'installations qui leur correspondent.

- [IGEDD, 3 mars 2023, Comment améliorer durablement la collecte et le traitement des eaux usées urbaines?](#)

L'inspection générale de l'environnement et du développement durable (IGEDD) vient de publier un rapport sur l'amélioration durable de la collecte et du traitement des eaux usées urbaines. Elle formule 13 recommandations à destination du gouvernement, notamment :

- Décloisonner les services de la gestion de l'eau.
- Faire évoluer les pratiques en matière d'eaux pluviales afin d'interférer directement avec la place laissée à la nature dans l'espace artificialisé.
- Utiliser les stations de traitement des eaux usées comme lieu de production d'énergie.
- Réutiliser les eaux traitées pour lutter contre le gaspillage de l'eau.

- [Décret n° 2023-835 du 29 août 2023 relatif aux usages et aux conditions d'utilisation des eaux de pluie et des eaux usées traitées](#)

Le décret abroge le [décret n° 2022-336 du 10 mars 2022](#) relatif aux usages et aux conditions de réutilisation des eaux usées traitées et en codifie les dispositions dans le [code de l'environnement](#) afin de **simplifier la procédure d'autorisation pour les usages des eaux usées traitées permis par le décret**.

Il définit également les conditions pour l'utilisation, sans autorisation, des eaux de pluie pour les usages non domestiques.

- [Arrêté du 14 décembre 2023 relatif aux conditions de production et d'utilisation des eaux usées traitées pour l'arrosage d'espaces verts](#)

Le présent arrêté vient fixer les niveaux de qualité et les modalités suivant lesquelles devront être mis en œuvre les projets de réutilisation des eaux usées traitées pour l'arrosage des espaces verts.

Le présent arrêté entre en vigueur le 22 décembre 2023.

- [Arrêté du 18 décembre 2023 relatif aux conditions de production et d'utilisation des eaux usées traitées pour l'irrigation de cultures](#)

Un nouvel arrêté prévoit les conditions de production et d'utilisation des eaux usées traitées pour l'arrosage des cultures vivrières, les fourrages et pâturages ainsi que les cultures industrielles, énergétiques et semencières.

ENVIRONNEMENT

- [Arrêté du 7 février 2023 abrogeant l'arrêté du 30 avril 2020 précisant les modalités d'épandage des boues issues du traitement des eaux usées urbaines pendant la période de covid-19](#)

Le présent arrêté vient abroger les mesures prévues par l'arrêté du 30 avril 2020 qui précisait les modalités d'épandage des boues issues du traitement des eaux usées urbaines pendant la période COVID-19.

L'abrogation est entrée en vigueur le 15 février 2023.

- [Arrêté du 1^{er} février 2023 relatif aux critères d'intrants, de durabilité et de réductions des émissions de gaz à effet de serre pour la production de biométhane](#)

Afin de finaliser la transposition du volet durabilité des bioénergies de la directive européenne de 2018 relative à la promotion de l'utilisation de l'énergie produite à partir de sources renouvelables, 5 arrêtés viennent préciser les modalités de mise en œuvre des critères de durabilité et de réduction des émissions de gaz à effet de serre des biocarburants, bioliquides et combustibles ou carburants issus de la biomasse. On distingue un arrêté « tronc commun », et 4 arrêtés par filière, notamment 1 pour la filiale biométhane.

- [Arrêté du 16 janvier 2023 modifiant l'arrêté du 12 janvier 2017 fixant le modèle du formulaire de la « demande d'examen au cas par cas » en application de l'article R. 122-3-1 du code de l'environnement](#)

Le présent arrêté actualise le formulaire de demande d'examen au cas par cas (CERFA n°14734-04) et sa notice explicative (n°51656#05). Cette nouvelle mouture permet désormais d'intégrer la procédure « clause-filet » telle qu'elle est prévue par le décret du 25 mars 2022.

→ [Instruction du 27 janvier 2023 de la Direction générale de la prévention des risques relative aux orientations stratégiques pluriannuelles de l'inspection des installations classées](#)

Une instruction du 27 janvier 2023 définit les actions prioritaires pour la période 2023-2027 pour les inspecteurs des installations classées. Le document liste d'abord les orientations particulières pour cette période à venir :

- en **thématiques particulières** : une meilleure prise en compte de l'impact du changement climatique sur les installations classées (événements NaTech, consommations et rejets d'eau, etc.), une vigilance particulière sur le vieillissement du parc industriel, une prise en compte des enjeux de vulnérabilité des systèmes d'information dans un cadre juridique à affiner.
- en **approfondissements techniques** : un encadrement approprié des nouvelles technologies, l'accompagnement de vastes transformations autour de la sobriété et la préservation des ressources, de la transition énergétique et de la décarbonation ;
- en **focus sectoriels** : une action renforcée sur l'accidentologie des déchets et une approche plus structurée sur la qualité des sols.

Le document est une véritable mine d'informations sur les évolutions à venir, en matière de réglementation mais aussi de pratiques.

→ [Décret n°2023-187 du 17 mars 2023 portant adaptation du code de procédure pénale à la création des officiers judiciaires de l'environnement](#)

Pour mémoire, la loi n°2020-1672 du 24 décembre 2020 relative au Parquet européen, à la justice environnementale et à la justice pénale spécialisée a renforcé les prérogatives des inspecteurs de l'environnement. Le présent décret vient déterminer les modalités de désignation de ces officiers judiciaires de l'environnement (OJE), ainsi que les conditions de leur habilitation et de leur notation par le procureur général.

→ [Décret n° 2023-504 du 22 juin 2023 portant diverses dispositions relatives à l'évaluation environnementale des plans et programmes](#)

Le présent texte vient mettre à jour [l'article R. 122-17 du code de l'environnement](#), qui liste les plans et programmes soumis à évaluation environnementale systématique ou à un examen au cas par cas.

EXPLOITATION DES OUVRAGES

→ [Arrêté du 30 mars 2023, relatif à la mise en œuvre d'une expérimentation portant sur le traitement des eaux ménagères par des installations d'assainissement non collectif constituées d'un filtre à broyat de bois](#)

Par dérogation à l'arrêté du 7 septembre 2009 fixant les prescriptions techniques applicables aux installations d'assainissement non collectif recevant une charge brute de pollution organique inférieure ou égale à 1,2 kg/j de DBO5, une expérimentation permettant le traitement des eaux ménagères par des installations d'assainissement non collectif constituées d'un filtre à broyat de bois a été mise en place pour une durée de cinq ans.

→ [Décret n° 2023-417 du 31 mai 2023 relatif aux modalités techniques de résiliation des contrats par voie électronique](#)

Le décret fixe les modalités d'accès et d'utilisation de la fonctionnalité de résiliation des contrats par voie électronique prévue à l'article L. 215-1-1 du code de la consommation créé par l'article 15 de la loi no 2022-1158 du 16 août 2022 portant mesures d'urgence pour la protection du pouvoir d'achat.

Le décret assure au consommateur et au non-professionnel la possibilité de notifier au professionnel la résiliation d'un contrat en quelques validations ou « clics », en lui garantissant un accès rapide, facile, direct et permanent à la fonctionnalité prévue par la loi.

DROIT DE LA COMMANDE PUBLIQUE

→ [Décret n°2022-1683 du 28 décembre 2022 portant diverses modifications du code de la commande publique & Arrêté du 29 décembre 2022 modifiant les cahiers des clauses administratives générales des marchés publics](#)

Les mesures précitées viennent concrétiser certains engagements pris par le ministre de l'Economie dans le cadre des Assises du BTP afin de favoriser les PME :

- Mise en place d'un mécanisme de versement et de remboursement des avances plus favorable aux PME.
- Clarification des règles en cas de dépassement du seuil de tolérance.
- Accélération des mises en chantier différées afin de protéger les entreprises des hausses de prix des matières premières.

Les mesures sont entrées en vigueur le 1^{er} janvier 2023.

→ [Décret n°2022-1683 du 28 décembre 2022 portant diverses modification de la commande publique](#)

Le présent décret vient modifier le code de la commande publique afin de donner la possibilité aux opérateurs économiques, en plus de leur candidature et/ou de leur offre, de transmettre une copie de sauvegarde de leur document. Elle pourra être ouverte lorsque, la candidature est incomplète, lorsque l'offre dématérialisée est reçue de manière incomplète, hors délai ou n'a pu être ouverte, à la condition cependant que la transmission est commencée avant la clôture de la remise.

→ [Arrêté du 29 décembre 2022 modifiant l'arrêté du 30 décembre 2013 portant détermination des dépenses de l'Etat payées sans ordonnancement, sans ordonnancement préalable et avant service fait](#)

Afin de faciliter et d'accélérer le paiement aux entreprises qui sont titulaires d'un marché ou d'une concession, des intérêts moratoires et de l'indemnité forfaitaire de 40€ pour frais de recouvrement, l'ordonnateur et le comptable public ont désormais la possibilité de se mettre d'accord pour la mise en place d'un ordonnancement tacite. Le silence gardé par l'ordonnateur sur une demande de mise en paiement au comptable public vaut ordonnancement.

→ [Arrêté du 22 décembre 2022 relatif aux données essentielles des marchés publics & Arrêté du 22 décembre 2022 relatif aux données essentielles des contrats de concession](#)

Pour la mise en œuvre de la fusion des données essentielles et des données de recensement, deux arrêtés du 22 décembre 2022 fixent les modalités de publication des données essentielles des marchés publics et des contrats de concession :

- S'agissant des contrats de concession : l'arrêté fixe les modalités de publication des données essentielles des contrats de concession (23 données au maximum), les formats, normes et nomenclatures dans lesquels ces données essentielles doivent être publiées ainsi que les modalités de leur publication.
- S'agissant des marchés publics : l'arrêté procède à la fusion des données du recensement et des données essentielles des marchés publics. Il fixe également la liste des données essentielles qui est réduite à un maximum de 45 données dont 24 obligatoires et 21 conditionnelles. Enfin, il fixe la liste des formats, normes et nomenclatures dans lesquels ces données doivent être publiées ainsi que les modalités de leur publication ou de communication.

Les deux arrêtés mentionnés sont entrés en vigueur le 1er janvier 2024. Ils s'appliqueront aux marchés publics notifiés et de concession conclus à compter du 1er janvier 2024.

→ [Loi n°2023-171 du 9 mars 2023 portant diverses dispositions d'adaptation au droit de l'Union européenne dans les domaines de l'économie, de la santé, du travail, des transports et de l'agriculture](#)

L'article 15 de la loi n°2023-171 du 9 mars 2023 corrige le défaut de transposition du dispositif d'auto-apurement. Il insère dans le Code de la commande publique le dispositif d'auto-apurement qui permet désormais « à un opérateur économique candidat à l'attribution d'un marché public ou d'un contrat de concession de fournir des preuves attestant qu'elle a pris des mesures suffisantes pour remédier aux conséquences des infractions pénales, empêcher que celles-ci ne se reproduisent et être ainsi admis à participer à la procédure nonobstant les condamnations ».

→ [8 mars 2023 - Plan interministériel pour l'égalité entre les femmes et les hommes, 2023-2027](#)

Publié le 8 mars 2023, à l'occasion de la journée internationale des droits de la femme, le plan quinquennal interministériel pour l'égalité des hommes et des femmes a pour ambition d'amorcer un véritable changement culturel autour de cette question. Le plan prévoit notamment de « *favoriser l'accès aux marchés publics aux entreprises respectant les obligations en matière de publication de l'index égalité professionnelle, ou qui ont obtenu une note suffisante à cet index* » et de « *sensibiliser les acheteurs publics à leurs obligations en matière de prise en considération de l'égalité professionnelle et salariale lors des marchés* ».

→ [Avis relatif aux seuils de procédure et à la liste des autorités publiques centrales en droit de la commande publique](#)

Les nouveaux seuils de procédure formalisée pour les marchés publics et les contrats de concession applicables à compter du 1er janvier 2024 :

- **Marchés de fournitures et services des autres pouvoirs adjudicateurs (hors centraux)**
 - o 2022-2023: 215 000 euros
 - o 2024-2025 : 221 000 euros
- **Marchés de fournitures et services des entités adjudicatrices et marchés de fournitures et services de défense ou de sécurité**
 - o 2022-2023: 431 000 euros
 - o 2024-2025: 443 000 euros
- **Marchés de travaux et les contrats de concessions**
 - o 2022-2023: 5 382 000 euros
 - o 2024-2025: 5 538 000 euros

→ [LOI n° 2023-973 du 23 octobre 2023 relative à l'industrie verte](#)

La loi n° 2023-973 du 23 octobre 2023 relative à l'industrie verte introduit des modifications dans le code de la commande publique. Les modifications apportées par la loi à la commande publique incluent la possibilité de dépasser la durée maximale des accords-cadres, l'inclusion de critères sociaux et environnementaux dans les critères d'attribution, une nouvelle exclusion basée sur le bilan des émissions de gaz à effet de serre au stade de la candidature, la possibilité d'absence d'obligation d'allotissement en cas de procédure infructueuse pour les entités adjudicatrices, l'obligation d'établir un Schéma de Promotion des Achats Socialement et Écologiquement Responsables (SPASER) pour tous les acheteurs publics, l'introduction d'une dérogation à l'impossibilité de présenter des offres variables, et la possibilité d'exclure les offres de pays tiers pratiquant une concurrence déloyale envers la France.

→ [Arrêté du 22 décembre 2023 modifiant l'arrêté du 22 décembre 2022 relatif aux données essentielles des contrats de concession](#)

→ [Arrêté du 22 décembre 2023 modifiant l'arrêté du 22 décembre 2022 relatif aux données essentielles des marchés publics](#)

Ces arrêtés modifient l'arrêté du 22 décembre 2022 qui fixe la liste des formats, normes et nomenclatures dans lesquels les données essentielles des contrats de concession et des marchés publics doivent être publiées ainsi que les modalités de leur publication ou de communication.

DROIT PUBLIC ET DROIT DES COLLECTIVITES TERRITORIALES

- [Arrêté du 14 février 2022 relatif à la contribution financière des agences de l'eau à l'Office français de la biodiversité](#)

Le présent arrêté vient fixer le montant des contributions des agences de l'eau au profit de l'Office français de la biodiversité pour l'année 2023. L'arrêté précise la répartition part Agences de l'eau.

- [Arrêté du 10 janvier 2023 modifiant l'arrêté du 13 mars 2019 encadrant le montant pluriannuel des dépenses du 11e programme d'intervention des agences de l'eau](#)

Le présent arrêté vient fixer le montant pluriannuel des autorisations d'engagement des agences de l'eau, sur la période 2019-2024, qui s'élève à 12, 695 milliards d'euros.

- [Arrêté du 17 mars 2023 relatif aux circonscription des comités de bassin et des agences de l'eau](#)

Le présent arrêté abroge les deux arrêtés en date du 22 octobre 2007 qui fixaient respectivement les circonscriptions des comités de bassin et des agences de l'eau, pour les condenser dans un texte unique dans un souci de simplification et de cohérence. La circonscription des comités de bassin d'Adour-Garonne, d'Artois-Picardie, de Corse, de Loire-Bretagne, de Rhin-Meuse, de Rhône-Méditerranée et de Seine-Normandie **demeure constituée des communes situées dans les bassins ou groupements de bassins pour lesquels ils élaborent ou mettent à jour le schéma directeur d'aménagement et de gestion des eaux (Sdage).**

- [Arrêté du 26 juillet 2023 relatif à la détermination du plafond annuel de taxes et redevances perçues par chaque agence de l'eau pour l'année 2023](#)

Le présent arrêté vient fixer le montant du plafond annuel des taxes et redevances perçues par les agences de l'eau.